京城日報
夕刊
十一月五日（土）
發行所 京城府太平通一丁目 合資會社京城日報社

すき燒 鳥料理 水炊 本町二丁目 喜久家

未曾有の尨大豫算 廿一億一千萬圓

歳入不足七億八千萬圓は全部各種公債で補塡

大藏省査定原案決定

【東京電話】大藏省では四日深更に及び省議の結果七日の閣議に附議すべき査定原案を決定した、これによれば歳出總額約廿一億一千萬圓といふわが國財政史上空前の大豫算となつた、即ち歳入十三億三千萬圓餘、歳出二十一億一千萬圓餘で、十億に達した各省の新規要求は大藏省によつて承認された額は約六億一千萬圓である、しかして大藏案による歳入不足財源約七億八千萬圓はすべてこれを軍事公債、各種事業公債および純粹の赤字公債をもつて補塡されることになつた

査定は頗る嚴重 主計局案通過す

【東京電話】大藏省豫算省議は四日午後一時半から再開され、外務、拓務、大藏四省の査定を終つた、これで全部の査定を終了し更に留保されたる重要問題につき審議を續け、大藏省原案を決定午後十二時散會した、その結果歳入歳出總額は左の如し

	千圓
經常部	一、二八〇、〇〇〇
臨時部	五〇、〇〇〇
計	一、三三〇、〇〇〇
歳出總額	二、一一〇、〇〇〇
新規要求承認額	六一〇、〇〇〇
公債發行額	七八〇、〇〇〇
内譯	
滿洲事件費公債	一八〇、〇〇〇
事業公債	二〇、〇〇〇
赤字公債	五八〇、〇〇〇

右の如く新規要求査定に關る歳出で殆んど主計局の査定案通り六億一千萬圓が認められたにすぎず、その内滿洲事件費を含む軍事費が三億二千萬圓、時局匡救費一億七千萬圓が主なるものである、斯くて歳出總額廿一億一千萬圓で喰ひ止められたので公債發行額も七億八千萬圓に止まり、特別會計を加へても大藏省原案では八億圓に止まる譯である

酷寒中に 苦鬪の滿洲部隊へ 侍從武官御差遣

御慰問品をも奉載、近く渡滿

【東京電話】長き亙りではわが滿洲派遣軍が酷寒の滿洲で匪賊と寒氣に闘ひ、武勳を輝かしてゐる將兵の勞苦を偲ばせらるゝと共に、皇軍の辛苦と重害を聞く御心を痛ませられ 天皇陛下にはこのわが將兵の活動を御嘉賞せしめらるゝと共に御慰問遊ばさるべき御内沙汰あり、今月下旬または遲くも十二月上旬、侍從武官を現地に御差遣あらせらるゝ事となり、武官は聖旨ならびに皇后陛下の令旨、御慰問品を奉戴して零下何十度の滿洲に向ふことゝなつた

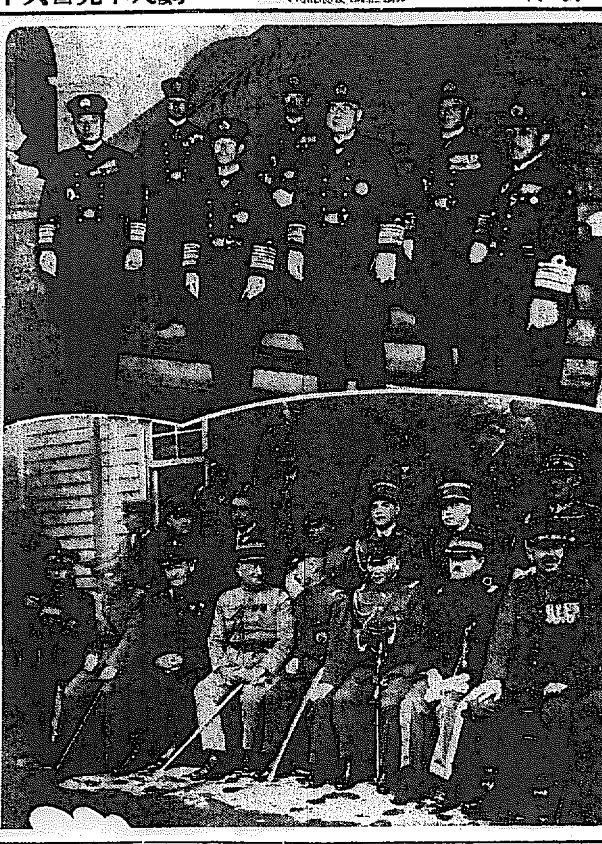

寫眞說明 【上】海軍各長官御陪食を賜ふ 來る十二月一日發表さるべき海軍進級會議の爲め會同せる各長官は、二日正午參内 天皇陛下に拜謁仰付かり最近軍狀を奏上、御陪食を賜つた、寫眞は宮内の各長官、向つて右より大角中將、中村中將、野村中將、河野中將、山本大將、山内少將、米内中將 【下】外國武官と「顔つなぎ」の午餐會 荒木陸相は來る十一日より大阪方面に於いて擧行さるる陸軍特別大演習に陪觀する各國駐在武官を、二日正午陸相官邸に招いて西下前「顔つなぎ」の意味から午餐を共にした、寫眞は午餐後の記念撮影、中央左は荒木陸相、右眞崎參謀次長、外駐在武官

日、ポ間に大使昇格の交渉進行

【ワルソー四日發電】目下日本及ポーランド外務當局間に於て東京並にワルソーの兩國公使館を、それぞれ大使館に昇格せしむべき交渉進行中であるが、駐日大使には現駐米大使フィリツポヴイチ氏が任命され、駐米大使には現ソヴエート大使パテック氏が榮轉すべしと見らる

貨幣專門家準備委員會が豫備勸告

【ゼネヴァ四日發電】明春ロンドンに開かるゝ國際經濟會議の準備をなしつゝある貨幣專門家準備委員會は、豫備的勸告として左の勸告をなす筈

世界は前提條件として左の條件を遂行したる後金本位制に復歸せざるべからず

一、貿易の自由を或る合理的な程度迄回復すること

二、各國政府間の私債の解決

三、各國中央銀行共合の態度又はオープンマーケットの取引制度に依り、金を失ひ又は受取る國に影響を與ふる如き金の流動を防止すること

國境警備線更に有力化

通信連絡機關に新案信號器を續設

たゝき及び打上の成績良好 警務局の苦心酬はれん

延々三百四十余里に亙る國境警備線に就て本府では増員に加へて機關銃、鐵甲を増配し更に最大の悩みの種となつてゐる通信連絡に携帶無線機五十組を要所に配したが、何これだけでは萬全を期し難いため發火信號を採用すべく研究中であつたが、この程北からの希望によつて警務局考案のたゝき及打上げ二種の試驗品を送り目下實地に就て効力の試驗中であるが、たゝきは駐在所から前哨へ、打上信號はその他へ何れも急報用に使用し効果も頗る大丈夫とあり、本府もこの試驗成績を待つて全線に配置する筈である、一方この發火信號に引つゞいて、照明信號をも研究中で、完成の上は匪賊に乘じる匪賊を警戒せしめ、被害の發生を極度に防止し得るものと期待されてゐる

鮮米買上に實施期確定の爲 本府の手配進捗す

鮮米買上に就ては農林省出張員と本府間に於て下打合せを完了し、來る十二月初旬頃に實施を見る事となつたが、本府農務課では各穀物檢査所、及同出張所十三ヶ所に對し正米値段、出廻狀況、貯藏狀況を調査、電報報告せしめ直に農林省へ急報して買上實施期日を確定せしめる基礎調査を開始した

共産軍東進し近く省軍と衝突

福建省建陽を奪取す

【福州四日發電】福建省に進入した共産軍は三日建陽を攻略し更に東進を續けてゐるが、共産軍の今回の進出は從來の如く根據地に引揚げるものでなく、江西省方面よりの共匪討伐に追ひ出されて、福建省内に新根據地を求めんとするものであるから、建陽占領後共産軍は一月を出でずして延平、泰寧の線で福建省防軍と一大衝突あるべしと見られてゐる、此の形勢惡化に對し蔣介石は福建省防軍十九路軍を指揮して新陳、光澤に對し、從來の防禦線に更に防備を加へしむ

四省軍事會議遂にお流れ

廣東側應ぜず

【漢口四日發電】共産匪賊軍討伐督勵のため漢口より長沙に赴いた蔣介石は湖南省長沙の南、衡山に湖南、江西、廣東、廣西四省の軍事首腦を集め共匪討伐の軍事會議を開催の筈であつたが、廣東、廣西側はこれに應ぜず代表を派遣して來らぬので、蔣は長沙より漢口に歸還し數日中に、南昌に赴くこととなつた、蔣氏の留守中河南、安徽、湖北三省の共匪討伐の直接指揮には國民政府軍政部長何應欽が來漢を命じ代行せしむるに決した

三輪軍曹等平壤へ轉送

滿洲事變其他で負傷し龍山衞戍病院に入院中であつた飛行第六聯隊の三輪軍曹以下五名は、七日午前九時五分京城驛發列車で平壤へ轉送されることゝなつた

懸案の選擧公營 具體案愈よ成る

國家負擔額は四、五百萬圓か

【東京電話】選擧公營に關する具體案は政府部内の意見一致せず、選擧運動の制限廢止に關する一項を除き、四日の法制審議會において大體の決定を見るに至り、最も問題視された公營に關する費用の負擔方法も決し、公營採用に伴ふ選擧運動の法定費用は、今後内務省で三千圓程度とすべしとする意見が有力である、しかして國が一候補につき負擔する費用は平均五、六千圓、全體を總括して四、五百萬圓と見てゐる

鐵相が鈴木總裁に豫算案諒解を求む

政友案に誠意を披瀝

【東京電話】三土鐵相は四日午後一時に鈴木政友總裁を訪問し、豫め閣議の諒を得て、鐵道豫算の大要を内示し、殊に鐵道會議に附議となつて居る政友會の時局匡救策の、三ヶ年計畫を二ヶ年計畫に改訂すべしとの件に關し、極力財政の實狀と政府の誠意のあるところを披瀝して、諒解を求めた即ち二ヶ年計畫改訂案に關しては十分誠意を鞏重して、實行可能のものは出來るだけ二ヶ年に短縮し、繰上げて居る時局に適應するやう努力する方針であるが、その實行不可能なもの（例へば地方土木費の類）は已むを得ないから、これ等の點に關し諒解して貰ひたいと述べたのに對し鈴木總裁はいづれ幹部とも協議の上、態度を決定して何分の回答をなす旨述べ、鐵相は辭去したが、この問題については何れ議會前にあらためて齋藤首相が、直接正式に鈴木總裁を訪問して諒解を求むることゝならう

日銀引受公債に非常性を

發行條件としたい 土方日銀總裁語る

【東京電話】政府の多額なる公債發行決定に關し土方日銀總裁は語る

時局匡救公債甲二億圓は來る十一月末日本銀行引受けによつて發行することに決定した、この發行條件についてはまだ別段に決定して居ないが、日本銀行が將來金利政策を適當に行ふためには、その發行條件に非常性を持たすことが必要である、この點は政府も日銀も意見一致して居る、即ち將來インフレーション政策實施により、物價の高騰爲替相場の高低の甚だしき時に對しては日銀はその事情に應じて物價の統制を行ふ必要があるから、何時でも必要に應じて市場に賣出し得るやうに、決定せねばならない

政府の態度を監視に 政友幹部一致

【東京電話】政友會では四日午後三土鐵相より豫算の說明を聽取した後總裁室に鈴木總裁、山口幹事長、島田、清水兩總務協議の結果政友會としては、大藏省豫算終了後は政府の態度を監視する事とし、政府の豫算も全部決定す

軍縮一般委員會へ 永野全權等

東京驛出發浦鹽より壽府へ

【東京電話】軍縮會議海軍全權永野中將は首席隨員長谷川少將以下三國代表隨員とともに、四日午後九時二十五分東京驛發列車で出發したが、驛頭には東郷元帥代理山梨その他軍部の將星その他官民多數の見送りあり盛況を極めた、一行は五日午後五時敦賀出帆の天草丸で浦鹽に上陸、西伯利鐵道にて一路ゼネヴァに向ひ來る二十一日開催の一般委員會に同地着松平、佐藤兩大使と會見、岡田海相より手交された新訓令に基づき再開後の軍縮會議に臨むべき帝國海軍の態度につき、重要協議を行ひ既定方針に基づき、一路軍縮達成に向つて努力することになつてゐる（寫眞は永野全權）

あすの天氣（6）

高氣壓は北滿洲と支那中部とに擴つてゐるがその勢は弱く黄河下流には低氣壓がある、全鮮概ね天氣は良く北鮮の氣溫は昨朝より十度以下下つて明日は曇つて雨模樣がある

豫報 曇雨模樣

松岡代表リ外相と率直な意見交換

他日の交渉に基調とならん

【モスコー四日發電】松岡代表は四日午前十時半蘇聯邦外務人民委員リトヴイノフ氏を訪問したが、右會見にて松岡代表は日露關係の全局に亙つて協議をなしたものと諒解されてゐる、但し松岡代表は日本政府よりソヴエート當局と右につき、協議をなすべき公式の權限は與へられてゐないため、從て松岡代表の個人的資格に於て非公式になされたるものであるが、それだけ又自由なる立場にある譯で極めて、率直に意見の交換を行ふことが出來たものと見られてゐる、なほ本日の會談は主として露滿關係、日露不可侵條約、日露通商關係の擴張等の問題につき協議をなしたものと推測され、今後日露間に右に關して交渉が行はれる場合、本日の會談はその基本となるものとし注目されてゐる、なほ松岡代表は午後外務委員次長カラハン氏とも會見をすることゝなつてゐる（寫眞は右が松岡代表、左がリ外相）

日本の對滿洲國 根本精神を說明

【モスコー四日發電】松岡代表とリトヴイノフ外務人民委員長との會見内容は、嚴秘に附されてゐるが推測するに松岡代表は、日本の對滿洲國態度を說明し日本は滿洲問題の解決に依つて、東洋の延いては世界の恒久平和の途を開拓せんとするものである點を强調したといふ、當午後のカラハン次長との會見に於ては更に詳細なる内容について協議するものと觀測されてゐる、松岡代表はリトヴイノフ氏と會見後ロシア官邸の案内で舊クレムリン王宮を訪問した

松岡代表の滯露を延長

【モスコー四日發電】十四日離露かと傳へられる松岡代表の滯露期間が二十一日に延期され、從つてベルリンにおける出先外交官との打合せにも係はる、松岡代表はカラハン氏との會談進捗の模樣もあるので、十一月七日の革命記念日後もモスコー滯在を延長し、決定、九日までソヴエート内にとゞまることゝなつた

カラハン氏と會見

カ氏が不可侵條約締結を熱望す

【モスコー四日發電】四日午前リトヴイノフ氏と會見した松岡代表は午後三時四十分カラハン氏を訪ひ、午後五時まで懇談を遂げたが、五日午後二時半再會を約して辭去した、本日の松岡代表とカラハン氏の第一次會見でカラハン氏は、ロシアは不干渉主義を採つて來たが自分は日本が何故日露不可侵條約を締結するに躊躇するかを怪しむ、露國人民に至りては苦しんでゐると不可侵條約締結を熱望し、之に對し松岡代表は日本國民を安心せしめ得るに充分なる方法さへ發見されゝば、問題は自ら解決さるべしと答へ隔なき意見交換を遂げた

松岡代表語る

松岡代表は語る 今朝（四日朝）のリトヴイノフ氏との會見は個人的意見の交換に過ぎなかつたが、諒解一掃には與つて力あつたと思ふ、カラハン氏は懇ろ、遠慮なく思ひ切つて打明けて話した、本日は序幕で段々本論に入る筈である、五日午後の會見は更に滿洲問題の討議に入ることを約した

スターリン氏とは會見せず

【モスコー四日發電】松岡代表は共產黨中央委員會書記長スターリン氏とは會見せぬことゝなつた

軍縮幹部會 ボ氏佛軍縮案大綱を說明

【ゼネヴァ四日發電】四日午前十時十五分より開催された軍縮會議幹部會においてはフランス代表ボンクール陸相はフランスの軍縮案の大綱を一時間に亙り說明したがその大要は左の如きものである

一、攻擊的武器に關しては國際聯盟の管理と、不戰條約との有效且つ相互的援助に依るべきこと

二、各國軍隊は制度の劃一、殊に壯丁の平等を期する訓練期間の劃一

であつて右の二原則は、只ヨーロッパにのみ適用すべきことを目にしたものである

首相十日西下

【東京電話】齋藤首相は大演習陪觀のため十日東京驛發列車で西下十四日大阪着十五日歸京の豫定である

總督微恙

宇垣總督は輕微なる風邪の爲め五日は登廳を見合した

吉田局長開島へ

吉田殖産局長は岡田技師を同伴し六日夜京城驛發清津、羅南、雄基、龍井、局子街、朱乙の諸地を視察する豫定である

吉川特派員ゼネヴァへ向ふ

【東京特電】本社ゼネヴァ特派員吉川兼光氏は四日午後九時廿五分、永野全權等と行を共にし東京驛を發し、浦鹽經由ゼネヴァに向つた、驛頭には友人、新聞關係者その他の一隅が手に〳〵日章旗を打ち振り前途を祝福してその行を壯んならしめた

農産品評會 八灘指導校で

【水原】指導學校八灘演習校では六日午後一時から第八回農産品評會並に成績品展覽會を同校で開くと

會

鐵道將校聯合演習式 十二日午前十時半より龍山にて第三回職員表彰式を擧行することとなつた

人

◇佐々木藤太郎氏（新任釜山地方法院判事）六日午前十時京城驛發赴任 ◇関子勳氏（同上）七日午後十時半京城驛發赴任 ◇大森赤十字主事 本社及愛國婦人會主事會出席のため五日出發東上 ◇松浦鎭次郎氏（京城帝大總長）當選挨拶のため來社 ◇朱泰鎭氏（東洋通信社代表）朝鮮紳介版發行に付き挨拶のため來社

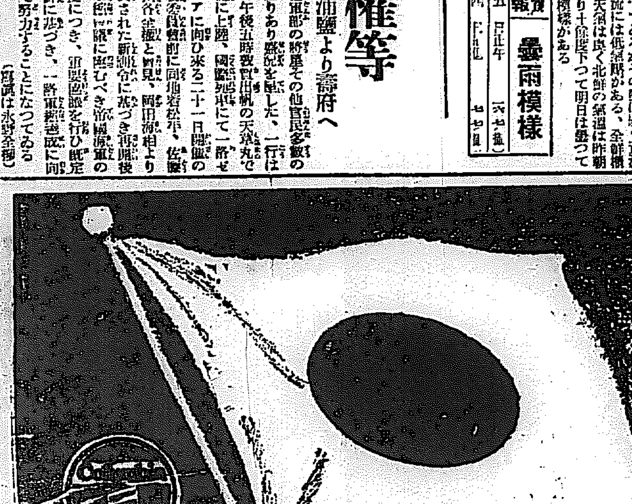

東日・大每懸賞當選歌
日本國民歌
中川末一作詞・山田耕筰作曲並編曲
全日本國民が永久に愛誦すべき愛國の歌
一家に一枚 日本國民歌
合唱 陸軍戸山學校軍樂隊 伊藤隆一氏指揮
獨唱 中野忠晴 山田耕筰指揮 日本コロムビア交響樂團伴奏
C-167
コロムビアレコード （レコード番號二七一一六）

これで安心
ギャング防止に 本町署で座談會

ギャングを防ぐにはどうすればよいか……本町署では五日午後一時から管内の各銀行・會社の代表者、デパート商店の首腦者を同署に招し、道からは野村刑事課長出席しギャング防止に關する座談會を行つた、まづ中村署長がギャングに襲撃された場合の採るべき態度につき注意を喚起する所あり、更に野村刑事課長は貴重な意見あり、種々打合せをなし、幾多の收穫あつて午後四時終つた（寫眞は座談會）

許婚の男が知らぬ間に養父
驚ろき龍山署へ駈込み

四日午前十時頃府内彌生町高島樓娼妓富香事清水ヤスエ（二〇）は龍山署の保安係に出頭、係員に養父になつてゐる清水飯藏（五〇）の行方を搜して下さい、と泣く〳〵訴へ出た、ヤスエの語るところによれば、最初現在同樓主養父になつてゐる清水と兩親が三年前夫婦にすべく許婚にしたが、ヤスエは少時同棲しただけで飯藏が嫌ひになりどうしても、一緒に暮す氣がないからと別れ話を持ち出し少時別れ〳〵になつてゐたが、その後男はヤスエの後を追ひ、金の無心を言ふので、ヤスエは、逃げてゐたが、その後飯藏が翻意して今度は『遠く滿洲に行くから金を作つてくれ』と無理をいふので嫌ひな男かと思ひ何時までもつきまとはれるよりかと悲痛な決意から、自分勝手に現在の高島樓に身を沈めた、ところが今度養父になつてゐる事になり、戸籍謄本を取つたところ、自分とは許婚の間柄になつてゐる筈の男が自分の養父になつてゐるので大いに驚き、養父母と相談の上清水の行方を何とかして探し出し娘を取戻して貰ひ、[illegible]の様な男に恨みを晴らすと言つてゐるが、龍山署では清水の行方を搜査中

『俺は刑事だッ』
本物に捕へらる 廓荒しの偽刑事

最近本町署管內たる新町、並木町一帶の廓街に本町署刑事だと詐稱し遊興をほしいまゝにする不逞の内地人あり、同署では極秘裡に右の偽刑事を搜査中のところ四日午後十時頃並木町朝鮮人樓遊廓に登樓し傍若無人の振舞をする不逞の内地人あり巡回の同署木内刑事が誰何すると、怪漢は『俺は本町署の刑事だが何か用か』と木内刑事に喰つてかゝるので、同刑事は『嘘をいふなお前は偽刑事だらう』と一喝を浴びせると怪漢は大膽にも逃走を企てたので追跡、新町派出所前で逮捕取調べると府内芳山町三三石井忠園（三〇）といひ、さき頃まで某生命保險會社の外交員をなしてゐたものであるが、與論して、るので目下ひとまづ拘留取調べ中

七神さへ祀れば 金が子を生む
無智に乘じ巧みに 千餘圓を騙り取る

府內にうとい迷信家を天晴もどきの手品を見てごまかし千餘圓を騙取した四人の詐欺漢が四日東大門署に逮捕された[illegible]安面生れ府內通洞二〇五張某（[illegible]）はかつて[illegible]と共に[illegible]
一と語り、これを信じ切つた[illegible]は自分の土地、家屋を抵當に入れて[illegible]十七日、十八日、十九日[illegible]したが、後になつて騙されたことを知つた被害者は右の旨東大門署に泣き入つたので、犯人の行方搜査中のところ四日[illegible]

法術
による詐欺[illegible]かゝり[illegible]小皿の[illegible]れて天勝式の手品を行ひ、このトリックで完全に欺き入つた[illegible]『この法術により病氣の外に金銀財寶は得られるものかと』[illegible]『稻子金さへあれば金子は幾らでも出來る、もし希望なれば[illegible]の祕法[illegible]』[illegible]

空から日滿親善
宇垣總督と鄭國務院總理 メッセージの交換

鮮滿の空を結ぶ定期連絡航空便は既報の如く十一月三日から開始せられたが、其の第一便に託して交換せられた滿洲國國務院總理と朝鮮總督のメッセージは左の通り
茲に本日を以て鮮滿連絡定期航空の開始を見たるは慶賀の至りに堪へず將來鮮滿兩國の益々親善ならんことを祈る
昭和七年十一月三日　朝鮮總督　宇垣一成
[illegible]
滿洲國國務院總理　鄭孝胥

陸軍特別大演習
中繼放送に 趣向を凝らす
十日から十四日まで DKでも中繼す

來る十日より近畿平野において　大元帥陛下御統裁の下に聞される陸軍特別大演習は、皇軍の精粹を集めて近代戰を展開するが、BKでは觀戰そのまゝの壯觀を全國に中繼放送するに決し左の如き目新しいプロをつくつた

十一日 は午前十一時から同四十五分まで奈良縣磯城郡[illegible]並びに天理外國語學校から觀戰實況を放送し、更に午後一時二十分から二時二十分まで同じく實況を放送し、次でアツシロ文學の親方直木三十五氏と[illegible]の兩氏が[illegible]

十二日 には午後七時三十分から三十分間參謀本部の協力を得てBK側が編輯した戰況ニユース

十三日 は大阪府泉北郡[illegible]

十四日 には午前八時五十分より十一時十分まで大阪演兵場における觀兵式御親閲を[illegible]に、午後一時十分から二時二十分まで實況を、また最終日の[illegible]を送るほか同日[illegible]を通じてその方面の講演などがあり、京城ニツポンの秋を謳歌することになつてゐる、なほDKでも全部中繼し全半島に放送を送る豫定である

戸籍係引越し
元公衆食堂へ

[illegible]のため府廳内元公衆食堂を改築中であつた府の戸籍係の事務室は今般いよ〳〵新裝成り五日午後の[illegible]より[illegible]戸籍事務を[illegible]することゝなつた

農民は斯くして 自力更生したし（1）
尊い先驅者
普校卒業生指導に 模範的の安山普通學校を訪ふ

菊池生

[illegible]

働く喜び

武裝共匪の暴行
各地で○○人を射殺

[illegible]

銅佛寺襲撃の 匪賊を擊破
各部隊の活躍振り

[illegible]

早明一回戰

【東京電話】早明第一回戰は五日午後二時より早大先攻にて開始
バツテリー（早）佐々木、三浦（明）戸來、木
早　[illegible]
明　一〇〇〇〇

輕費診療所を 早く欲しい
府尹に設置陳情の 南部町洞總代會

京城府南部町洞總代表今村[illegible]氏外二名は輕費診療所設置促進のため五日午前十一時府廳に井上府尹を訪ねて促進方を陳情すると共に詳細なる設置案の内容を提出して午前退廳した

東部荒しの 怪盜捕はる
前科三犯の男

[illegible]

夜警員の お手柄
賊を取押へる

[illegible]

頭山翁の子息 秀三氏を引致
○○陰匿の嫌疑から

[illegible]

十家堡驛に 馬賊襲來
驛員二名即死

[illegible]

方面委員も 態度協議

[illegible]

各所で竊盜
本町署に捕はる

[illegible]

艀橋上の小火

[illegible]

學生弓術大會

[illegible]

本社主催 競獵大會
今夜又は明朝出發 水原驛以南へ

[illegible]

祛痰と鎭咳に
ツソイン
廉低格價—秀優力効—易容用服
適應症　急性及慢性氣管枝加答兒、加答兒性肺炎、肺結核、喉頭結核、肋膜炎、流行性感冒、氣管枝喘息、百日咳、其他咳嗽喀痰を隨伴する諸症。
粉末 25瓦 ￥.60 100瓦 ￥1.50 500瓦 ￥4.70
液狀 100瓦 ￥.70 500瓦 ￥1.60
錠劑 50錠 ￥.60 500錠 ￥1.00
全國著名藥店に販賣・類似品多數ありツソインと御指定をふ・詳細説明書進呈
發賣元 第一製藥株式會社

高級毛糸 ビーハイブ

運勢、身ノ上方位、家相、命名　熊谷北斗

頭痛にノーシン！

コロムビア　リラの花陰　澁谷のり子
曙に唄ふ

胎兒の榮養　カルピス

ミタマサ ラスヤ

瀬肝

ランラン ポマード
近代人の求めるフレツシユな感觸！

原料は野菜と果實　イカリソース
獨特の葡萄酢を配す

野崎肛門科　入院隨意

室料割引　大連　ナニワホテル

育兒用最高級品　貴珠ミルク
育ての親—

高野製作所

何故婦人は仕事が出來ないか？（二）
神近市子

結婚は、封建的な家庭ではある程度婦人を解放する場合があるやうである。特に幾分でも門地の低い夫と結婚する場合はさうであらう。が一般的には親から解放されるとよほど寛容な夫でない場合、又夫の意思が妻を束縛することになるから、結婚も婦人を解放するとは言ひがたい。私共のやうに、戀愛による結婚をして共同で家庭を營んで來た者は、その束縛を受けることは比較的には少ないと言へる。けれど、傳統的に女の方が恐しくハンデイキャップをとられてゐるから、家庭内で小さな事でも男に譲るので、さうしたことが習慣になり、生活の全部をとはしてはどんなに損をしてゐるかと思ふことがある

×

よく私共の間で話の種になるが三宅やす子女史が未亡人にならずにゐたらどうだつたらう？又九條武子夫人が久しく空閨をかこつことなく、幸福な結婚生活を送つて居られたらどうだつたゞらう？　お二人とも幸福な家庭の女主人公であると共に、又同じやうに文學上の才能を磨かることが出來たゞらうか？（特に三宅氏の場合は、亡くなられた御良人の側で、早くやす子氏の文筆で生活できるやうになつて、自分は研究に沒頭したい意向を示されたことを、何かに書かれてゐた――）

私はそれに對しては、否と答へる。お二人とも幸福な家庭の女主人公であつたら、決してあんなに女流文學人として發展することは出來なかつた

男女の人格建設
婦人の社會的影響は大きいだけ責任は大
鳩山春子女史談

婦人の感化力が常に非常に偉大なる事は何國も同じでありますが、婦人の狀態は凡ての國に於いて其國民の道德風俗風潮を大いに感化致します。婦人の貞操が緩み婦人が墮落すればその社會は墮落致します。殊に學問技藝に長じたる婦人が貞操を無視すれば早晩其國家は破滅を招來しますほどに其影響は著しいものであります

ギリシヤのアイラ、朝鮮の貴族は其適例であります。ローマは上流婦人の貞操が緩み始め亡國になりました

ギリシヤ、ローマの腐敗を顧んではならぬ事は人々皆知る處でありますが婦人が貞操堅固に純潔で其人格が立派で誠實勤勉であればそれに比例して其社會は向上致します、故に婦人の人格を建設する事は男子の人格を建設する事になります、婦人が如何なる國體にも精神にも束縛されぬ規律的方面に自由を標榜する事が出來、有意の方面に心を砕ける事がなければ社會全般の精神的自由（意思の自由）を確立し向上し得る基礎であります、何故かと云へば國家は家庭が集まつて成り國民は其家庭を主宰する婦人が其人格に確固なる貞操の理想が無く其の他の動く儘に任せて更に自制する力なき時は其人格の上に構造は薄弱に又破壞となりませう、婦人の社會に與へる影響が大であるだけに婦人の社會的任務國家的任務は大なるものであります（寫眞は鳩山春子女史）

帶の位置一つで女の品性が判る
上品になるも下品になるも
その心がけが大事

帶の位置は、女にとつて大事なことですが、一般に注意が足りない樣です。實際、帶の位置によつて、若くも、年寄にも見え、また上品にも、下品にも見えるものです。で、今、一寸大體的な『お太鼓』についていひますと

まづ前から見ての位置は、胸高にしめると若く見え、下にさがるに從つて、ふけて見えるものです。然し若い方でも、度はづれに高くしめるのはみつともないものです。また、じみな着物に、帶だけを胸高にしめるのは不調和なものです。ですから、年齢に從つて帶の位置は、胸高からだんだん下にさげなければなりません、一寸、廿五位の年頃になりますと、女は、何となく胸部の肉がたるんで來て、腹部が、何となくはつた樣な形になるものですから、どうしても年をとるに從つて帶を下にさげないと、形がとれないことになるのです

まだ『しよひあげ』の位置や大小によつても、色々に見えるものです。羽織を着ないのでしたら、大きな目の『しよひあげ』を、それも、薄い帶でしたら大きくて厚い『しよひあげ』を厚い帶でしたら、少し小さ目の『しよひあげ』を使用するのがよい樣です、やつぱり『しよひあげ』も、若い方は高くして、年とるに從つて低くするとです　そして大きさもだんだん小さくして行くのです

後から見た帶の形からいひますと、若い方なら、全體にふつくらとまろみをもたせるとが大切です　横線な山は下品に見えます。そして、下の方もいくらかまろみをつけて、帶止でとめます。中年の方なら、上をほとんど眞直ぐにして下をいくらかはすにして帶止でとめます。この山の位置が低くなれば、いきに見えますし、高くなれば、大體において、上品に見えます

しかし、羽織を着るときには『しよひあげ』は小さ目のものを低くすることです。でないと、帶だけが御留不調和に見えるものです『しよひあげ』を全然しない方もありますが、『しよひあげ』をしないと、お尻だけがとびだして大變下品に見えますから、是非使用したいものです

それから、かけさきをのぞかせるのは若向きです。しかし、中年の方で、帶の模樣の關係で、どうしても、かけさきをださねばならぬ時は、かけさきを具合よくかくすことです。終りに、帶の位置の標準ですが、これは年齢によつて紐付が違ひますから、この紐付を標準にして『しよひあげ』を包んだ帶上を紐付の下にもつて行くのがもつともよい樣です。（千野養子氏談）

親の希望と娘の希望（1）
お孃樣はおっしゃる
『お嫁入りは何處でもいゝんですの』と

廊下を通りかゝつたお孃さんに殿から椽に來意を通じた記者はそれでもやく應接室に通された。

南向きの明るい廣い部屋です。北米倉町土肥婦人科病院長と奧樣お孃さんを向ふへ廻して力戰苦闘といふ形

『おむこさん選定の條件は……』

奧さん『私主人と同意見で御座いますので』

『ちやる先生一つ』

先生『うん、まあワシは貧乏で見込みのある青年にくれてやる、地位とか財産に顧着はしない。現代の不安定な世の中にあつてはそんなものは頼りになるものではない　どうです、世の我々貧乏青年の大に敬發はしてある』

に嫁を貰りする所ちやありませんか。

『お孃さん、あなたの御希望は』

『どこでもいゝんですのホホ……』

お孃さん名は臣子さん昨年府一高女卒、芳紀正に十九、色白のふくくしい顔、よく整つたお顔、素つて明朗な性格をお持ちの樣で輕い垂れ髪に洋服、お姉さんの瑞子樣には御目にかゝれなかつたが年一つ違ひで小學から女學校まで同時に通はれて昨年同時に卒業世間ではよく御姉妹を混同するのでお姉さんには髪を長くし和裝させ臣子さんには洋裝させて其區別をつけるのにお母さんは御苦心とのこと

『趣味は何をおやりです』

奧さん『一家こぞつて前から詩歌をやつてゐますの、主人が俳句瑞子は詩歌を娘達に教へるのが日課になつて居ります』

先生『よく人生はつまらぬといふ然し少くとも文藝を解する者は幸なる人生の行路にも右手に藝術の山あり、左手に燦爛たる詩歌の花園がある事を思へば人生五十年も決して長くはない。私は娘達にも文藝の手ほどきだけはしてある。後は各々天賦の才によつて自然に伸びて行くがいゝと思つてる』

御令孃は詩歌の他に手藝に堪能で理解ある御兩親の許にいとも恵れた樂しい日々をお送りである秋日射す暖かい室にこまどりが囀り花園の樣な御家庭には秋風の音も聞こえない（寫眞は上、お母さま瑞子さん、臣子さん）

不良少年と其の父母
遺傳的素因による不良兒多し

不良少年は如何なる親から生れるかといふ事を、大阪の少年審判所で調査した結果によりますと、次のやうな狀態を示して居ります。即ち大正十二年一月から、昭和四年十一月迄に於いて、同所で取扱つた不良少年六千四百三十二人の父母を調査したものです

	不良兒
父母	
飲酒者	五二一
前科者	一七
精神、神經病	一六
結核患者	七
變死（自殺）	二、七
その他	六、三

之によると飲酒癖の父母を持つ子供に不良兒が多く、前科者とか精神病又は神經病の親にも相當多い事を示して居ります。之は遺傳的素因による不良少年が現れる事を證明して居ります

母の會明進舍慰問

五日午前十時半より府外新堂里明進舍では同舍收容兒の作品展覽會を開いたが之を機會として府内母の會では加藤仁子夫人をはじめ會員四十餘名で菓子を持參同兒童の慰問を行つた（寫眞は慰問せる母の會に謝辭を述べてゐる舍監）

襟は淡色に着物は濃目
大切な着物と襟との調和

婦人の和服姿に美しい調和美を形づくる秘訣は、着物と襟と帶の配合を工夫することにあると言はれて居りますが自然、さうした實際で、この秋から冬へかけては、着物の色目が一般に濃く落付いたものになつて來てゐる關係上、これに調和をとる半襟が非常に淡色の傾向を示して居り、山手の令孃向きなどとしては殆んど白に近い色が迎へられてゐる位です。技巧の點から見ると矢張り刺繍が中心で模樣は古代調を現代的な色に更生させたものが多く特殊なものとして金銀的な感覺を盛つた金糸繍、銀糸繍の加工品もかなり盛んに賣用されて居ります

グロ味豐かな唾の效用
接吻は健康によい
犯人捜査にも役立てば又薬にもなる（下）
醫學士　川端勇男氏談

唾を御用心

次に唾が腫物や傷口に卓効があるといふのは一體どんな譯かといへば、唾が持つ酵素が局部に有効に働きかけるものらしい、この點は餘りはつきりしてゐないが然しこの唾が役立つ事は日常われ〳〵が時々に經驗する所である。だがこれとても健康體の唾液に限られる譯で、例へば結核患者の如きは健康體の持つ唾液に、効果どころか、却つて反對の結果をもたらす事は明かな事である。近時動物性の藥用に人間の唾液が用ひられる場合が多いが進んで人體藥用として人間の唾液が用ひられるかどうかは一つの興味ある問題になつてゐる。然し之は當然用ひられて然るべきものであらう。次に唾液に關する効用の中で一つ見逃し難い事は、近時著しく犯罪科學の方面で之が行はれ出した事である。唾液から犯人捜査の手段を得るといつた事が考へられる樣になつたそこで犯人はウッカリ唾も吐けないといつた時代になつた譯だ。彼の有名なオスカー、シスラーの一料理の殺人事件をお讀みの方は犯人捜査に如何に唾液の研究が與つて力あつたかは一讀して明かな所であるが、要するに人間の唾液にはその人の血液型を判別する事が出來るものである

唾型がある

一體人間の血液にはA型、B型O型といつた型があるが、これが又唾液にもある、從つて手紙の封緘に塗る唾液から、その血液型を知る事は容易な事だし、何はその唾液を入念に檢査すれば酒や煙草や食物の種類なども發見する事が出來るから便利である、唾液の研究が進んだ事は犯人捜査に新天地を開拓したものと云へるだらう何は唾液を以て血液型を知る事は輸血の場合にも應用され、今日では從來の樣に一々血液を取られる方と受ける方の血液を照り合はせて、血液型の一致を檢査し然る後に輸血するといつた繁雜さをさけることが出來る、即ち輸血者と被輸血者の唾液をとつて其血液型を符合させ、同型なることを確めて輸血するといつた方法を採つてゐる、唾液の效用は先づ以上の樣な次第だが、最後に一言したいことは唾液は酸類のある場合は效果が數十倍に働くといふことである、即ち胃に唾液が入つても酸や鹽分がなければ消化を助ける力は全くない譯である。酸をもつ梅干を想像しただけでも、唾液が出るといふのもつまりその關係である

接吻と唾液

最後に興味深い、誰でも知りたい問題は接吻と唾液の關係であらう。一體、男女の唾液はその成分が違つてゐるので例へば相愛の間柄に於ける接吻で、物狂いまでに相手に抱き付いて、接吻を交した場合、互の唾が知らぬ間に相合し、相交はされるのだから、其處には何等かの效果が生れて來はせぬかと、興味深いグロテスクな想像がめぐらされる譯である。現に英國では二人の醫學者が接吻に於ける唾の效用に就いて研究中で、一人の醫者は唾液中には或種の微生物を含んでゐるので健康男女の接吻は極めてあると說き病弱の者が健康者に接吻するは效果があるとて男女をヤンやといはせて喜ばしてゐる又昔から男でも女でも唾液の多い者は淫蕩性を持つといはれてゐるが、之等も同樣な見地から興味ある問題といへるだらう。高橋神經系統の悪い者が唾液が多い事は、よく醫學界でも知られてゐる所で、唾が溜まず『よだれ』をたらしてゐるのはこの爲である。又同樣に未發育の子供は神經系統が未だ發達してゐない爲めにこれ又『よだれ』を盛んに流すので、之は我々の日常目撃する所である。但し生の『よだれ』だけは例外で、之は人間の胃と共鳴腔が連つてゐる爲に出る『よごれ』である

本社特選　圍碁對局（二）
先二先　小島春一（四段）
先番　竹中幸太郎（初段）

廿一	ろノ四
廿二	れノ十三
廿三	をノ十六
廿四	ちノ十六
廿五	ちノ十八
廿六	ぬノ十五
廿七	はノ八
廿八	にノ八
廿九	にノ七
卅	ほノ八
卅一	はノ九
卅二	はノ十
卅三	ほノ七
卅四	へノ七
卅五	はノ六
卅六	へノ八
卅七	るノ十四
卅八	ぬノ十七
卅九	ろノ十六
四十	るノ十五

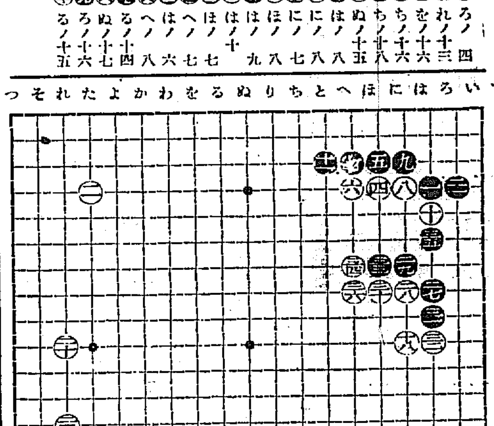

對局者の感想

黑曰く　黑二七は二八に打込む方がよかつた樣です又三一では三二に頂けるのもありました

黑曰く　黑三九は悪るかつた此處は四〇と打つて白の中の厚味を消す處でした　白に四〇と切られて一度に嚴い碁になりました

白曰く　白三八で直ぐに四〇と切るのは黑（をノ十五）白（をノ十四）黑（るノ十三）白（わノ十四）黑（りノ十四）と打たれて一寸受け樣に困ると思ひましたので斯く三八と飛びましたが黑に四〇と打たれるのが非常の好點ですから尖眼りで三八で直ぐ四〇に出切るべきでしたともかくも白三八と黑三九と換つたのは意外四〇と出ては面白いと思ひました

赤ん坊との添寢は悪い習慣です
衞生上ばかりでなく授乳にもふしだら

從來母親は赤ん坊と添寢するものゝやうに思はれ今日でも行はれてゐる地方もありますが、これは衞生上からいつてもよくない事で母親としても同じ方向に寢かさればなりませんのでずいぶん窮屈であり一夜中ろく〳〵睡眠する事も出來ません赤ん坊は親のやうな心配は勿論ありませんが、それでもやはり窮屈は免れません、又親の傍だといふ事が安心して睡られる心持ちはありませうが、それでも夜中には赤ちやんが目を醒ましてぐづ〳〵いへば直ぐ添寢をして泣きさうになると自分の眠いまゝに時間もかまはず乳を與へる習慣に陷りやすいのです。始終赤ちやんに何か口に入れておとなしく主に寢かせやうとするのでそれがいつの間にか、子供の消化不良の習慣を起す本になる事が少なくありません。寢床の添寢の習慣が習慣にも及んで添寢しなければ眠れぬ子供が出來あがります、ですから最初から赤ちやんは獨り寢に寢る習慣をつけてやらなければいけません

スポーツセーターの編方

このセーターの長さは貳尺二寸、胴まわり（袖のすぐ下）貳尺三寸、袖の長さは一尺六寸半（十三四歳より十五六歳までの方なら大抵よいでせう）

毛糸は中細十オンス、針は四號玉付と四本組（メリヤス編の七目が一吋となり、九段が一吋となります）

編み方　玉付針にて裾を百十二目作り、表編一、裏編一つのゴム編を四吋致します。次よりメリヤス編に移り、袖より十二寸まで增減なしで編み續けます。次の三十六目を止め（脇）終りの三十八目を同じくする

一段—三十八目。次に別の毛糸をつなぎて、三十八目。二段—三十六目二つ一緒。二つ一緒三十七目。三段—三十七目。四段—三十五目二つ一緒三十五目。五段—三十六目。次の同じ所に二つ入れる—三十九目。六段—三十五目。七段—三十七目。八段—三十六目。二つ入れる。二つ入れる三十六目、次に三十八目を作り、同じ糸にて續けて次の三十八目を編み、次の段から又全部增減なしのメリヤス編にて前と同じ丈に編み、ゴム編をあみます

次は袖のカフスから編み始めます。五十目を作り、ゴム編を三吋半編んで次からメリヤス編に移り、六段目毎に兩端で一つづゝ增して、全部の目數が八十六目となるまでそれをくり返し、次よりはそのまゝで編みますカラーは四本針を用ひ、襟廻りの目を拾ひ表編一、裏編一のゴム編四十段致します

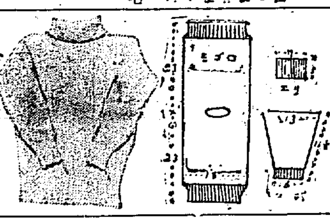

仕上げ　濡れ布の上からアイロンをかけ、形を落つかせます。但しゴム編の部分を延ばさぬやうに、そのまゝでもかまひません。袖を身頃に付け、兩脇をめひ合せます。縫ひ目にアイロンをかけ襟と袖口を折り返せば出來上ります

參考　次に同じ型で十歳より十三歳までの編み目數を申上げます　身頃の裾は百四目作り、ゴム編の次にメリヤス編を始めより二吋半あみます。肩は三十六目とり、襟あきに三十四目止めます。同じ袖は四十六目のカフス、七十八目まで增し十五吋半の長さに編みます。他は全部前に同じやり方です（寫眞は編み間と出來上り）

毛絲編物講習會

期日	十一月八日より十日迄　三日間
期間	毎日午後一時より午後四時迄
場所	京城日報社　來青閣
講師	萩原式手藝教授講師　澁谷てい子女史　長井せつ子女史
會費	三日間金壹圓（當日持參で申受けます）但に萩原式手藝教本（一圓五十錢）を要します
申込	ハガキで京城日報社營業部宛（當日持參でも受付ます）
材料	毛糸二オンス、色違ひ少々、ノート、鉛筆

主催　京城日報社

紙上病院
尖圭コンヂローム
醫學博士　渡邊晋

【問】昨年七月二三度痳病の直後に數個の水泡が出來藥をつけずに治つてしまひました、今は陰部に五六個の『イボ』があります花柳病の一種ではないでせうか（心配生）

【答】昨年のはヘルペス、今のは尖圭コンヂロームらしい、共に心配に及びません、花柳病では無いのですから

肺結核は
クレオソート劑や滋養劑では治らぬ

肺結核には澤山な藥があります色々と藥の名稱は異つてゐますが其の主成分は殆どクレオソート又は其の誘導體です此のクレオソートに解熱劑等を配して肺結核藥の新發見などと吹聴する藥もありますが過去に於ての治肺效果を吟味すれば一目瞭然です結核を不治の病と人々に思ひ込ませたのは一體何が原因でせう？　クレオソートに治肺效果がもう少し顯著であれば人々は結核は治るものなりとの信念を固めてゐたに違ひありません

こゝに大阪市立衞生試驗所・山口博士の苦心があるのです

イブシロンの出現によつて的のない自然療法を唯一のものとした同病者に暗夜の一燈を授けたものです

◇認識せられよ　結核病者◇

病魔征服の爲めには最高の科學に據つて產み出された權威ある藥品を擇ばねばなりません從來種々な療法や養生又は數多の治療劑が現はれては消え消えては現はれ患者はその應接に遑も無い有樣でありました要するに單に販賣商策に災ひせられ患者は藥效の無力に泣かされたのであります例へば榮養劑が結核藥の假面を冠り強壯劑が堂々結核劑として宣傳せられ胃腸藥が治肺劑として大きな顏をしたり今日より見れば滑稽の極でありました**時代は進む醫學の「メス」は愈々さえて**茲に新しく山口博士が拾有餘年苦心研究の結果**イプシロン**が發見されたのであります

イプシロンはフォルマリン獨特の殺菌力を基礎として創製せられ特に滋養劑として臟器榮養劑を配劑してありますから直接結核菌を撲滅します傍ら體質改善へと役立ちますゆゑ敢て他の滋養劑を補給する必要はありませんし治療效果の的確な事は一時的治肺劑とその趣を異にし結核治療界に一新紀元を劃したものとして專門大家の賞讃を受け一躍結核治療界の王座を占めたるは偶然ではありません

醫者の研究によりますと二十歳以後の大人の凡ての人々は既に結核菌に侵されて居るとの事です　それでありますから些細の不注意の爲めに結核の發病に誘過するのであります

肺尖加答兒なる感冒が原因でもその經過が長びければ結核發病の誘因があります又結核へと進展します轉ばぬ先に健康者も冬を迎へて結核發病豫防の爲めに特にイプシロンの服用をおすゝめ致します

また結核發病の恐れある人即ち患者と同居の家族の方々乃至は虛弱であつて結核發病を懸念される方々はイプシロンによつて體質改善せらるゝ樣おすゝめ致します

大阪市立衞生試驗所
山口博士發見創製
內服新治療劑
イプシロン
◇斯界之權威五拾餘博士實驗推奬　文獻進呈◇

錠劑	
100錠（16日量）	¥2.50
230錠（38日量）	¥5.00
500錠（83日量）	¥10.00
粉末	
50瓦（20日量）	¥2.75
115瓦（46日量）	¥5.50
250瓦（100日量）	¥11.00
500瓦（病院用）	¥20.00

（全國藥店にあり）

驚異すべき此の安價
二十日量（錠劑・粉末五十瓦）二圓七十五錢

適應症　肺結核。肺浸潤。肺尖加答兒。慢性氣管支加答兒。濕性並に乾性肋膜炎。結核性腹膜炎。脊椎カリエス。骨並に關節結核。痔瘻。肺門部淋巴腺結核。腺病。其他結核性諸疾患

◇全國官公私立大病院御採用◇
山口博士著
肺結核療養法
本冊子は山口博士が今般新らしく詳細に亘つて述べられたる貴重なる保健書であります
文獻御請求の御方に
無代進呈
發賣元　大阪市東區道修町　合資會社　伊藤由商店　振替大阪一三九三一
關東代理店　東京日本橋區本町　株式會社　田邊元三郎商店　振替東京一六六六三

第二回鮮米收穫豫想

第一回に比較し 四十萬石餘の減少

千六百十二萬七千石

減因は雹害旱冷稲熱病等

【總督府五日午前十一時發表】十一月一日現在鮮米第二回收穫豫想高は九月下旬及十月上旬に於ける局部的の洪水並十月上旬に於ける早冷及雹害地方の稲熱病の發生等により第一回に比し稲作の減收を來すものと見られてゐる。收穫豫想高は水稲千五百八十五萬五千四十五石、陸稲二十七萬二千六百三十八石合計千六百十二萬七千六百八十三石にして第一回豫想高に比し四十萬九千七百七十石（二分四厘）を減じ前年實收高に比し二十五萬四千六百八十四石（一分六厘）の増收を示した。米收穫高累年對照表並に本年第二回收穫豫想高と前年實收高との比較は左の通り

累年對照表

年次	水稲（石）	陸稲（石）	合計（石）
二年	[illegible]	[illegible]	[illegible]
三年	[illegible]	[illegible]	[illegible]
四年	[illegible]	[illegible]	[illegible]
五年	[illegible]	[illegible]	[illegible]
六年	[illegible]	[illegible]	[illegible]
七年第一回豫想	[illegible]	[illegible]	[illegible]
同第二回豫想	[illegible]	[illegible]	[illegible]
第一同豫想對前年増減	[illegible]	[illegible]	[illegible]
同増減歩合	[illegible]	[illegible]	[illegible]
一二回比較	[illegible]	[illegible]	[illegible]
同増減歩合	[illegible]	[illegible]	[illegible]

備考　△印は減を示す

各道別豫想（單位千石）

道	水稲	陸稲	計
京畿	[illegible]	[illegible]	[illegible]
忠北	[illegible]	[illegible]	[illegible]
忠南	[illegible]	[illegible]	[illegible]
全北	[illegible]	[illegible]	[illegible]
全南	[illegible]	[illegible]	[illegible]
慶北	[illegible]	[illegible]	[illegible]
慶南	[illegible]	[illegible]	[illegible]
黄海	[illegible]	[illegible]	[illegible]
平南	[illegible]	[illegible]	[illegible]
平北	[illegible]	[illegible]	[illegible]
江原	[illegible]	[illegible]	[illegible]
咸南	[illegible]	[illegible]	[illegible]
咸北	[illegible]	[illegible]	[illegible]
合計	[illegible]	[illegible]	[illegible]

日銀利下げ 本月中に斷行か

各方面の觀測有力

【東京電話】日銀第四次利下時期については内外の情勢ならびに日銀首腦部の意見より判斷するに數回の公債發行を控へたる本月中と觀測される

金組負債整理資金 割當て終る

高利債の整理可能範圍は 大體千五百萬圓程度

金融組合に對する組合員の組合外負債整理資金總額三百萬圓は十月二十八日付を以て既に取扱銀行殖銀の手許に受入れられたが、その後これが各道聯合會割當額及びその具體的融通方法に關し殖銀及本府當局に於て審議中のところ昨四日いよ〳〵成案を見たので、五日付を以て次の通り金組各道聯合會に通知するに至り、七日各道聯合會が現實受入れを完了する手筈となつた。▲各道聯合會割當額は次の通りである

京畿	三十一萬圓
忠北	十九萬圓
忠南	二十萬圓
全北	三十五萬圓
全南	三十九萬圓
慶北	二十五萬圓
慶南	三十五萬圓
黄海	二十萬圓
平南	十五萬圓
平北	二十萬圓
江原	十七萬圓
咸南	十七萬圓
咸北	十五萬圓
計	三百萬圓

右の割當額算出の基礎は本年八月末現在における金融組合員の組合外の負債で年利一割五分以上のものを基準として按分算出したものであるが、その金額は約五千萬圓の多額に達してゐるから今回の貸出資金自體はこの千圓を減じてゐる

行ひ得べく、併せて同年暮迄の金組自己資金を加ふれば大體に於て一千五百萬圓程度の高利債整理は充分可能なりと、その效果は期して待たれてゐる

整理資金 貸出條件

殖銀對金聯の

三百萬圓の高利債整理資金はいよ〳〵殖銀から各道聯合會に貸出されるがその貸出條件は次の通りである

貸出種別—年賦貸付、利率、年四分二厘、月日—昭和七年十一月七日、方法—證書を以て借入れ、償還期限—昭和二十七年、十一月二十七日、償還方法—昭和十二年十月二十七日迄は据置、以後毎年四及び十月の各二十七日に半年賦均等償還、據置利息支拂方法—毎年四及び十月の各二十七日に既往の利息を支拂ふ、延滯利息割合—元金百圓に付日歩四錢

十月中の朝鮮對外貿易

入超五萬餘圓

十月中の朝鮮對外貿易額は輸出一百五十七萬一千圓輸入二百六十二萬七千圓で五萬六千圓の輸入超過を示した、一月以降の累計に於て輸出二千三百四十萬三千圓輸入四千五百五十九萬八千圓で二千二百十九萬五千圓の入超となり、前年同期の累計に比し輸出百八十七萬二千圓及び五百九十萬四千圓を減じてゐる

顧問會議の形勢を見て

米研態度決定

朝鮮米穀研究會では四日午後六時より京城商業會議所に緊急例會を開き會員二十五名出席、米穀統制新對策に關する對策に就いて協議した結果、主として外地米の國家管理及生産統制に關し討議した結果四日以後の顧問會議の形勢を見て態度を決定することになつた

近く商議の 初顔合

米穀統制問題の對策を決定

京城商議では來る十日か十一日頃新議員の初顔合せを開き會頭以下の役員選擧を行ふが各地商議所より米穀統制問題の對策決定の爲め朝鮮商工會議所聯合會臨時總會を要求して來てゐるので十五、六日頃同總會開催の豫定である尚同日朝鮮商工會議所會頭以下の役員を選擧する

硫安の鮮内需給

朝窒側は樂觀し 販賣業者側は悲觀

本年度硫安需給に關し硫安生産に對しては朝窒の後援の下に業者等が緊急の硫安需要に應ずるため、最近硫安市價の昂騰を生じ、一般肥料界は異常を呈してゐるが、朝窒においては豫想需要が自ら見て來年度の鮮内硫安供給量には絶對不足することはないと云つてゐる。一方販賣業者側にては本年九月末現在の内地硫安在庫を通じての硫安ストックは十一萬三千五百噸に過ぎず、その後の生産額を加算しても、來年度の全國需要に對しては供給不足を告げるべく目下硫安に代るべき過燐酸の肥料は目下有限量位のものであり、これとても供給は極小であるから、硫安の市價は前後も上向を辿ると見てゐるやうであるが、唯來年度の需要に對して米價の變動を懸念するものもある

鮮銀本店の 貸出激膨

創業以來の事

鮮銀が商業金融に積極的活動をすることは地場銀行の領域を脅すものとして議論のあるところであるが最近本店の貸出況を見ると、漸く增加傾向にあり、目下現支配人時代になつて一層に激增して來た傾向がある、目下の帳況は貸出三千二百萬圓、預金二千二百萬圓で貸出は吉田前支配人時代より約一千萬圓近くも增加してをり、同行創業以來の記録である、三千二百萬圓といへば殖銀の貸出況に相當する譯で、殊に目下激增した原因としては多額の資金や米資手當資金がその主なるものであるが、今後年末の關係から一層の増加を見るだらうといはれてゐる

余燼

間島地米商が共謀して、いよいよ鮮米出組合聯盟を組織し、▲鮮米統制から分離して鮮米の獨占を行ふことにきまつた▲その肚は明瞭で、目前から『鮮米を貸して世間とられた』と恨んでゐた奥地米商から世間を締め出さうとしたもの▲同時に移出多く鮮山に上る鮮米の運賃協定から分離せんとするに閑道はない▲驛長の慣行からの御世話は結局悶着を招くに過ぎないに、既に鮮米の進行の朝もあるが▲共同利益を前提としない統制は凡そ意味なく▲結局惑はされた▲共同利益のために六港がかへす利益を保障するなどもしてゐる▲内地米商の進出を阻止してゐるのは何のお陰だつたか……

鮮銀概況（四日）
發行高　三七、八九二　增一〇二
正貨準備　四〇、五四〇　增一、〇六八
發行保力　〔illegible〕

米座談會（二）

月例 鮮米買上 と新米先値關係

本村氏　八月に新米の先約が初めて出來たのは二十圓であつたのが十八圓台で賣れ出し新米の先約は四六十錢ばかり下げたが鮮米の市況としては十八圓が一番米の先約は段々高くなつて九月末現物の走りは十八圓四十錢に取引が行はれ新米の先約が見ると現物の方が遙かに下値であつたのが本月今日では現物が安くなつて來たから先約が安くなつて來た此の現象はどう見るべきでせうか現象を關係するものでせうか

土居氏　それは新米の出遲れから來て居るので必ずしもさうと許りは言へれない

杉野氏　本年は新米の出廻が一般に遲れて居るのでその分は先で數物が殺到し安からうと云ふ一般の人氣であるが私は相場から見てそう安くないと思ふで居るが政府が買上げの保證をしてるから現物の出廻り具合一つで見るとそうも見えない。現物の値頃から見て新米も現物の十九圓程の五厘まではない。その五厘から見て現物の値よりも更に先物の中心は先づ此邊で

本村氏　内地米の買上の範圍から見ると現今の相場は當局となるので今後鮮米の買上げが行はれるとしても案外安くはないでしやうか

土居氏　鮮米の買上げは内地米の場合と異なり一定の標準價格があるわけでなく時價で買上げる事になつて居るのでその心配はあるまい

本村氏　政府の鮮米買上げは内地米の値を支へるのが既に買上價格より高値にある以上米價の買上げは何か時價でも内地米の買上價格より高く買上げる事は疑問です

杉野氏　政府は米價の釣上げに苦慮して居るので内地米が提げて鮮米の買上げを時價より安くするやうな事はあるまい

土居氏　鮮米の買上數量が相當せはないかと見てゐる

本村氏　内地米の大部分は白米で移出する鮮米はハッキリしませんが年内市移出する鮮米の大部分は白米であるから玄米は假に五十萬石買上げると見てもその效果は相當にあると思ふ

本村氏　政府が鮮米の買上を以つて移出の統制又は價格を維持するには白米の買上げを實施しないとその效果は餘り期待出來まい

加藤氏　鮮米の移出統制と價格を維持せしむるにげ無理に新穀の出來秋を控んで買上を實行しなくとも明年の端境には籾を一斤七錢で買上げると政府が先に聲明して置くと毎年出來秋に貸金は中農以下もそれから採算して安くは賣り出さぬ事になりそうなると商人も七錢以下の籾はその間の利喰取りに思惑する事になるので籾の投げ賣りは之れに依て防ぐ事が出來五錢以下になる事はないと思ふて居る昔朝鮮白籾が禁止になつた際政府は先に買上價格を發表した例もあります

福島氏　それは私も賛成で田畑の取引は平穩順調に運ばれたのと等しく之れは簡單にして效果は見るより以上あるものと私は考へてゐる

杉野氏　そうなると先に持越す米は自然多くなるでせう

加藤氏　今年の端境に古米が意外の豐富であつたのは一般喰延しの結果と見られてゐましたが私が東京へ行つた際好く調べて見ると昨年の持越米は二百萬石も妙なく發表されて居たそうであるさうから推定すると別に喰ひ延しは行はれたものでなくそうして今十一月の持越米は五百萬石見當が本當だと云ふ事であります

杉野氏　…なります

今日の市場

十一月五日

株式	東新 百七十五圓丁 / 大新 七十六圓五 / 朝取 十九圓八
期米	京取 二十一圓二 / 大阪 二十一圓一 / 仁川 十九圓三五
商況	糸 二百二圓一 / 生絲 九百十四 / 砂糖 十三圓五

（比較前日比二千圓は大引）

株式（五日）

朝取短期

銘柄	寄付	大引	高値	安値
朝取 前	[illegible]	[illegible]	[illegible]	[illegible]
同 後	[illegible]	[illegible]	[illegible]	[illegible]
京取 前	[illegible]	[illegible]	[illegible]	[illegible]
同 後	[illegible]	[illegible]	[illegible]	[illegible]
鐘新 前	[illegible]	[illegible]	[illegible]	[illegible]
同 後	[illegible]	[illegible]	[illegible]	[illegible]
大新 前	[illegible]	[illegible]	[illegible]	[illegible]
同 後	[illegible]	[illegible]	[illegible]	[illegible]
東新 前	[illegible]	[illegible]	[illegible]	[illegible]
同 後	[illegible]	[illegible]	[illegible]	[illegible]
安取	[illegible]	[illegible]	[illegible]	[illegible]

實物と日歩

銘柄	賣方	買方	日歩	代引
[illegible]	[illegible]	[illegible]	[illegible]	[illegible]

出來 累計

大株短期

銘柄	寄付	大引	高値	安値
大新 前	[illegible]	[illegible]	[illegible]	[illegible]
同 後	[illegible]	[illegible]	[illegible]	[illegible]
東新 前	[illegible]	[illegible]	[illegible]	[illegible]
同 後	[illegible]	[illegible]	[illegible]	[illegible]
日産 前	[illegible]	[illegible]	[illegible]	[illegible]
同 後	[illegible]	[illegible]	[illegible]	[illegible]

大株長期

銘柄	前寄	前引	後寄	後引
大株	[illegible]	[illegible]	[illegible]	[illegible]
同新	[illegible]	[illegible]	[illegible]	[illegible]
日産	[illegible]	[illegible]	[illegible]	[illegible]
同新	[illegible]	[illegible]	[illegible]	[illegible]
鐘紡	[illegible]	[illegible]	[illegible]	[illegible]
同新	[illegible]	[illegible]	[illegible]	[illegible]
東株	[illegible]	[illegible]	[illegible]	[illegible]
同新	[illegible]	[illegible]	[illegible]	[illegible]

東京現株

銘柄	寄付	安値
東鐵	[illegible]	[illegible]
一銀	[illegible]	[illegible]
王紙	[illegible]	[illegible]
日窒新	[illegible]	[illegible]
明治製糖	[illegible]	[illegible]
日石	[illegible]	[illegible]
東石	[illegible]	[illegible]
日鐵	[illegible]	[illegible]

期米（五日）

朝取仁川

限月	前場 當限	中限	先限	後場 當限	中限	先限
一節	[illegible]	[illegible]	[illegible]	[illegible]	[illegible]	[illegible]
二節	[illegible]	[illegible]	[illegible]	[illegible]	[illegible]	[illegible]
三節	[illegible]	[illegible]	[illegible]	[illegible]	[illegible]	[illegible]
四節	[illegible]	[illegible]	[illegible]	[illegible]	[illegible]	[illegible]
五節	[illegible]	[illegible]	[illegible]	[illegible]	[illegible]	[illegible]
六節	[illegible]	[illegible]	[illegible]	[illegible]	[illegible]	[illegible]
七節	[illegible]	[illegible]	[illegible]	[illegible]	[illegible]	[illegible]

根入値段　出來高　取組高　累計

京取期米

限月	前場 當限	中限	先限	後場 當限	中限	先限
寄	[illegible]	[illegible]	[illegible]	[illegible]	[illegible]	[illegible]
止め	[illegible]	[illegible]	[illegible]	[illegible]	[illegible]	[illegible]

大阪期米

限月	前場 當限	中限	先限	後場 當限	中限	先限
[illegible]	[illegible]	[illegible]	[illegible]	[illegible]	[illegible]	[illegible]

大阪期米喰合　明治製糖　廿二圓十三錢

先中當限　兵庫　下關　名古屋　大阪市中　ストリクトミドリング　ブローチ　ベンゴール　[illegible]

鮮内各取

取引所	限月	前寄	前止	後寄	後止
釜山	十一中	[illegible]	[illegible]	[illegible]	[illegible]
	十二末	[illegible]	[illegible]	[illegible]	[illegible]
	一中	[illegible]	[illegible]	[illegible]	[illegible]
	一末	[illegible]	[illegible]	[illegible]	[illegible]
大邱	十一中	[illegible]	[illegible]	[illegible]	[illegible]
	十二末	[illegible]	[illegible]	[illegible]	[illegible]
	一中	[illegible]	[illegible]	[illegible]	[illegible]
	一末	[illegible]	[illegible]	[illegible]	[illegible]
群山	十一中	[illegible]	[illegible]	[illegible]	[illegible]
	十二末	[illegible]	[illegible]	[illegible]	[illegible]
	一中	[illegible]	[illegible]	[illegible]	[illegible]
	一末	[illegible]	[illegible]	[illegible]	[illegible]
木浦	十一中	[illegible]	[illegible]	[illegible]	[illegible]
	十二末	[illegible]	[illegible]	[illegible]	[illegible]
	一中	[illegible]	[illegible]	[illegible]	[illegible]
	一末	[illegible]	[illegible]	[illegible]	[illegible]
鎭南浦	十一中	[illegible]	[illegible]	[illegible]	[illegible]
	十二末	[illegible]	[illegible]	[illegible]	[illegible]
	一中	[illegible]	[illegible]	[illegible]	[illegible]
	一末	[illegible]	[illegible]	[illegible]	[illegible]
京城	十一中	[illegible]	[illegible]	[illegible]	[illegible]
	十二末	[illegible]	[illegible]	[illegible]	[illegible]
	一中	[illegible]	[illegible]	[illegible]	[illegible]
	一末	[illegible]	[illegible]	[illegible]	[illegible]

市況（五日）

品目	限月	寄付	前引	寄付	後引
大阪綿絲 前場	十一月限	[illegible]	[illegible]	[illegible]	[illegible]
	十二月限	[illegible]	[illegible]	[illegible]	[illegible]
	一月限	[illegible]	[illegible]	[illegible]	[illegible]
	二月限	[illegible]	[illegible]	[illegible]	[illegible]
	三月限	[illegible]	[illegible]	[illegible]	[illegible]
	四月限	[illegible]	[illegible]	[illegible]	[illegible]
大阪棉花 前場	當限	[illegible]	[illegible]	[illegible]	[illegible]
	先限	[illegible]	[illegible]	[illegible]	[illegible]
後場	當限	[illegible]	[illegible]	[illegible]	[illegible]
	先限	[illegible]	[illegible]	[illegible]	[illegible]
横濱生絲 前場	當限	[illegible]	[illegible]	[illegible]	[illegible]
	先限	[illegible]	[illegible]	[illegible]	[illegible]
後場	當限	[illegible]	休會	[illegible]	[illegible]
大阪砂糖	現物格價等	八六五圓			
前場	當限	[illegible]	[illegible]	[illegible]	[illegible]
後場	先限	[illegible]	[illegible]	[illegible]	[illegible]
鐵平鐵	當限	[illegible]	[illegible]	[illegible]	[illegible]
	先限	[illegible]	[illegible]	[illegible]	[illegible]
現物		一四二六圓			

倫敦銀塊　[illegible]
米國棉　九十五錢
紐育銀塊　休會
スチール株　三四四分ノ三
アナコンダ株　九弗丁度
日米爲替　二二弗三四分ノ三
英米爲替　三弗二九四分ノ二
紐育銀塊　二七仙丁度

株式

材料刺戟なく 不透明續く

大新獨り活況

前場　前日利喰賣に商談萎縮はれその懸念は外國の金反撥を移し氣配稍見直されたが大新七十七圓一と小堅く寄付いたが、アト東新は六圓四から五圓台と押して九圓六と止め、其他新新は十九圓七錢新七圓五十と夫々歩みにつけた、一方大新は氣配見る限り七圓四と抑へ込みで手控へを重ね六圓七と弛んで引けた

後場　材料も既々に商況不透明の折柄、後場も東新の依然弱含みをうけて商況冴へず東新百七十五圓丁、大新七十六圓七、朝新十九圓八と鞘取りなく寄付き、この邊中心の浮動者ち手控へに終つた

株界片語　◇不透明な商勢に處して、株界は依然、好材の供給を欲するが、目先の思惑よりも調整の時期を要してはゐる

◇だがこの商勢、まづ下への可能性が多いんぢやなからうか。金融市場にもたらされる食物は依然として絶えない。このことは逆を意味するものたるを失はぬ

◇保合値を七十五圓と目して高値無理にあり押目買ひに出る向もあり付きの趣張は五圓台の四錢に引かれてゐる。財界消極はこの因果を發見し加へる形にあるのだ

持久的押目買

持越の離採落情は一應利喰ひの前後にあり伸悩んでゐるが、一方東で鐘入れを辞へた仕手は安値を狙つて買ひあらためず、大新株の如きは反つて逆目見合はせの商勢を見せ鐘の事情は、低金利、インフレの響いて警戒なる資勢の考へられる財界事情と相俟つて主力株の前途

大新警戒點

東新との對比觀、維持島の風潮からこの上げ相場の途中より大くつ戻り來つた大新は四十圓新規の好材を持ち上げ來た所へ新東の十九圓を一息戻すまでかへて居るのでこの邊の上げ利喰ひ目的にも出るもので、鐘紡の三圓まで行く所もあり其所大新の商勢から見て行く四十二圓位まで相場の頭を見るものの上げ利喰ひで打ち出るかといつたところ

金融事情後援

株式より有力好感材料の一つとされる金融は、共終益々順調に發展し金融情勢の下にあつて更に市場に流れ行く傾向である。此等に株は依然資本の運用に變るところなく公債發行が本月内にも行はれ、一方四國の日本銀行利下げが之で決して近年にない低調であり、これも自然見當はなからう。

紐育株式急騰

ニューヨーク株式市場は四日大統領選擧を前にしての一回復、公債市場の轉向に四日急騰し、スチール三十四弗四分の三、アナコンダ四分の三、共に五十錢方の入道乎も頭來株式は依然經濟市況の情を示さだけ無悪の形にあつた

取組高

五日現在の株式取組高は次の通り

京城 [illegible]

株式
長期・實物　短期・圓價
電話 本局長 807 2345 / 808 2795 / 809 2796 / 810 2797 / 811 3361 / 812 4999
大阪株式取引所 一般取引員
松井輝三商店
大阪北浜一丁目

期米

地方採算賣に 伸力を阻止

收穫豫想無感應

前場　今朝は更に阪地の手堅き商狀を受け當限及京米も中九圓八錢の先限四十八錢と小高く寄付き後の底味に思惑ジリ見る地方の資物が丸で氣配の安に見る所の伸力を阻止され阪地の再びチリ安を受けて引際は四十二錢と半値から遂に三十六錢と反値したものであった

後場　朝鮮地方筋の採算賣りと鮮米輸送に不足の折柄、後場も續いて軟調に向ひ、二節は十九圓三十二錢と寄付き、三節は四十錢と急變化して元値にかへしてこの邊中心で浮動推移を重ねた

米界展望　◇此頃各店の商內振りを聞くに鮮內の地方筋は當所を相當と見て鞘取り的に賣つて來るも內地筋はアベコベに買進んで來る向が多いらしい

◇現にタ店丸サでは內地有力筋の買物が相當に行はれてゐる模樣である

◇一方產地正米の出廻り具合を見ると玄米は依然品薄であるが籾は一頃に比し相當に殖へて來た

◇これで天候の良好が向觸くと知人ゝ進捗と玄米檢査の設置で籾の出廻りは例年より多くなり精米屆さ

地方筋賣過ぎ

此頃の相場は政府の買上げと新穀の潮流に縛られて仕手は全く迷宮に陷りこれと注目すべき取引は皆無の狀態なる各地に比較すると當所が割安の立場にある丈け採算筋は數物を注ぐ向が多く從つて人廻りが殺到しそうで一向に殖へをいものとすると今後に於いても此頃では產地から正米や籾の賣物が押しかけて米自體から相場を崩すが如き事は餘り期待されないと觀測する向もある

賀米殺到期待薄

現今は漸く新穀の出盛として之れが出廻り具合は所によつて大に異なり現に群山の如きは毎日排貨車以上も出廻りつゝあるに反し仁川大邱釜山邊は未だ散へるに足りない出廻りである、從つて群山等に比較すると割安を許ふして居るわけであるが然し斯ふした各地共も十五六日遲れて居るのみならず現物商間の意嚮を綜合して見ると例年の新穀期と異なり產地は一般に賣りゴタイ傾きがあると云はれて居る、そうして之れが原因は米價騰貴の一方諸物價高から來て居るもの、如く見られて居る若し農村が米を割安と見て一般賣惜みの態度に一致せる結果今に出廻りが殺到しそうで一向に殖へをいものとすると

農家側の調節

目下政府の買上價格より一般取引の米價が割高にある事は獨り政府の買上げが不成績となる許りでなくそれ丈けは農村が諸物價高や雜穀類の若しき騰貴に比し米は割安と見て容易に賣急がない事を意味するものと云ふてよい、して見ると如何に新穀の最盛期に入る米價と雖も之れ以下に相場が下る場合は自然農家の調節に依つて產地は賣物薄となる事は略想像が出來ると同時に今直ぐ物價高追從する事は季節柄至難とする結局は農村の態度へ相場を引つけられることになるだらうと見る玄人筋もある

作遲れと檢查

昨今新穀の出廻り薄に付き錢氣は獨り作遲れのみでなく農村が賣惜むものと解釋されて居るが聞くと仁川の如きは從來の五十錢三厘と云へばこれを玄米に換算する十九圓そこそことなり例年に比較すると相當の高値にあるので農家が賣惜む許りでなく只作遲れと檢查の嚴重に依り玄米の調製が捗らない結果である從つて一時農家の收穫が一巡するとモ玄米より籾の賣物が殺到して相場を崩す事に至るだらうと見てゐる向が多い狀態である

仁川穀物出入（五日）

	搬入	
鐵便	二、九二七	
船便	四、八二五	
玄米	一、六七九	
白米	七、十三一	
大豆	四、八八九	
袋入	一三、三八〇	
玄米	七五〇	
大豆	八、一六一	
小豆	一〇〇	
小麥	ナシ	

仁川府海岸町三丁目
朝鮮取引所米穀部取引員
○桑野健治商店
電話長三九番六三九番

堂島前場情報

【大阪電話】中東筋は乘替へ地場正米筋の賣りに對し地場筋鮮筋が買つてゐた

京城延べ

小弛み足

前場　前日各地に追隨して小廣保合の氣先、朝來阪仁の小緩りを映して一回十二末十九圓メ八錢と前日止値より三錢高に始りアト二回メ五錢と押したが安値と見る保合ふ

群山　人氣は買上げ結果待ちに推移して奥地も地場手持筋も賣り渋り市中物薄く一般に相當買氣あるも値頃とて上値呼ばれて前値買ひ主張し結局丸三等十九圓二十錢四等十八圓八十錢見當と保合ふ

木浦　期米不冴えで人氣引立たず寄付も氣配保合の程度に過ぎず相場產地の居据りで下廻り丸木三等拔九圓十錢四等拔八圓八十錢

正米

京城　丸仁合格玄米三等十九圓二十錢四等十八圓九十錢今摺玄米十七圓十六圓

大豆　龍山三、七〇長湍一三、六〇漣川一三、六〇鐵原一三六〇

仁川　丸仁三等十九圓二十錢四等十九圓先約三等十八圓九十錢不合米は十六圓二十錢一等白米丸仁印七圓七十二錢籾改良種五錢一厘五毛在來種四錢九厘五毛で籾の出廻りは稍增加せしも玄米は依然品薄で割高にあるため取引は閑散である

大豆　龍山三等十三圓七十錢價川新華十三圓六十錢天安水原十三圓五十錢で何れも內地賣行き良く產地出廻り增加に取引は頗る閑である

釜山　鮮米買上げ今月中旬說に與論は急に賣遊りて出廻り妙なく市中は商引鈍き內地よりの多撤注に移出筋、精米筋の手當旺盛にてこれに對し定期外米の賣物ありてよく消化され三千五百九十六叺と最近の大取引にて氣配はこの邊值頃とて高値は買はれず鮮南綠良錢無賴路十九圓八十錢四等十九圓四十三等十九圓丁寧鮮外十七圓五十錢見當と保合ふ

後場　前場各地のヂリ安をうけて秋淵定の折柄、後場は仁川の續いて氣氛をうけて一回二末九圓メ四錢と東かつたが、後日には十錢をかへしこの邊中心の小高下と見られた

出來高　二千九百五十石

寄引値　▲一回十二末一九〇八、十〇六▲二回十一末一九〇〇、十二中一九〇五、十二末一九〇五……▲三回十二末一九一一……一一▲四回十二末一九一一……十〇▲五回十二中一九〇二、十二末一九〇八…〇八▲六回十一末一九〇〇、十二末一九〇五、〇

寄米値を呼び三回四回十九圓十一錢と戻したが第二回收穫減豫想も弱氣の想像を裏切り五回メ八錢から六回メ五錢と小弛みして前場を終つた

呪血圖繪（138）

川畑直悦作　北富三郎畫

濱路と惣平（一二）

「この亭主は、我々を脈濟者と見てつたやうぢや。尤も此の時刻に此の姿で叩き起したのぢやから無理もないが、はッはははは、それにしても、これはまた恐ろしい部屋。これで旅籠錢をとつて泊める宿屋とは痛み入る」

部屋といふより、納屋といふ方が適當だと思はせる、反古張りの障子に荒壁を廻したじめ〳〵とする狭い一間に坐つた所で、漸く、本來の面目にかへつた惣平は、おどけた口調でかう云ひながら煤けた天井を見上げた。

そこは、有田の村外れにあつた一軒の旅籠——と云つても、木賃宿よりひどい茅屋の奥である

執拗に追跡してくる上役人を撒谷の登りで追散らし、漸く、有田まで來たが、山道に生爪を剝がした所で、その痛には打勝けられ

なき事でしてゐるゆゑ、あゝした騒ぎを起したことは、さのみ不思議はないが、霞久馬殿に頼まれて、その許を迎へに参つた目の先へ、あの騒ぎは意外ぢや、ぢやが、酷い所であつた。今一足おそければ、その許を役人に拉し去られる所。いや、全く天佑ぢや。……それにしても文吾の方はどうしたかな。あの手並では多分、斬拔けたこと〳〵思はれるが……』と、述べてのことを合點してゐる惣平は、打解けた調子で、頻りに持ち前の能辯を揮つてゐたが、濱路は一言も發せず、ぢつと、顎垂れてゐるきりだつたので、彼も、やつと氣がついた。

時計・蓄音器保險附修繕
山岡時計修繕部
京城黄金町一電本三三四八

『いや、これは不粹な。仔細も語さずに一人合點で如何程語……ぬは尤も……いや、この男、持つて生れた粗忽者でな、はッはは、所で、實は先刻岡島惣平と申したが、これは目下の假名で、實は吾山一郎と申して……』と、惣平はそれから、同じ京浴の藩で、霞久馬とは幼馴染の仲であつたこと三四年以來自分の一門亡滅と共に流浪となつて各地を放浪した果、去年當郎の口添きのため、春日山に微禄を食んだことから偶然霞久馬に邂逅し、家中の確執も身分の高下も離れ無二の友として交つてゐること。更に此春、霞久馬が突然訪れてきたことによつて、總てを知り、撥ねてから、自分に迎へに行くやう依頼されてゐたが、公用やら、身邊の事情やらに阻められて、ついのび〳〵になつてゐた所へ今度、從來の地位から退き、今は要出の別館に奥方付の閑役となつた霞久馬から、改めて依頼された。ゆゑ、とりあへず、かうして迎へのために來た。といふ、それらのことを、濱路に懸念させまいため、いくらか手加減を加へ、極めておだやかに話した。

京染なれば京屋

たと、かなり疲勞してゐるらしい濱路の姿を見るに見兼ねたので、通りすがりに見つけたこゝへとにかく這入つたといふわけである。

『どうぢやな、お女中は……』

『いえ、別に何とも……』と、いふほどのことではございませぬゆゑ……』

濱路は、こゝまで來る途々には何一つ訊くこともなく、たゞ、——『左様か……大したこともなければ何よりで』と、斯様な場合、文吾殿なればはゝゝゝ」と、惣平の方ではずつかり寛ろいだ態度である。

『文吾と云へば、今宵はまた、思はぬ騒ぎのさなかへ廻り合せたもの。あの文吾といふ人物について、仔細あつて、拙者の方では、かねて拙者、岡島惣平といふもので、畿久馬殿より依頼され、その許を迎へに参つた者ゆゑ安心されたがよい——といふ、意外な言葉を聞いたのみだから、默つてゐるわけではないが、心の緊張を弛めることが出來なかつた。

有効確實にして稀薄を博せる
マラリア特効丸
京城府元町四丁目八十八
販賣店各地にあり
林藥房

京城日報 朝刊 本紙朝夕共十二頁

キング

十二月號の大奮發！大評判の本文二大附錄!!

天佑？奇蹟？馬賊に捕へられて一ケ月。萬死に一生を得た悲壯痛快の事實談！

馬賊の監禁脫出實記……金生莊路

……滿鐵技師金生氏の手記です。眞に小說以上の大冐險談です。兇惡な馬賊の隙を窺ひ、決死の脫出を試み、無事死線を突破して生還したる當時の痛快快絕物語！

後藤農相

後藤農相縱橫談

非常時內閣の少壯大臣として農村匡救の大任を負ひ熱烈奮鬪の後藤農相が、縱橫に其の所懷を披瀝せる痛快有益な大讀物。

▲賢さうな馬鹿……東京朝日副社長 小林一三
▲日本創世の歌……猪狩史山
▲長壽老人食卓漫談……香山莊主人
▲鼻を語る（趣味の頁）……朝倉文夫

早慶野球選手合宿所漫畫のぞ記……和田邦坊

漫畫界の人氣もの邦坊畫伯が、早慶戰を前に猛練習の合宿所を、隅から隅まで掘り出した痛快漫畫のぞ記！大評判。

▲現代小說「青春無情」（死を決したときの子の顔は何?）……三上於菟吉

戀する人の爲に、命までもと誓ふ久松の爲に、殊勝にも自分の身を犧牲にしてお染に戀をゆづつたお光の心情！なんと云ふお光の心の美しさ、やさしさ、氣高さ。一讀何人も泣かされてしまひます。何しろ作者が作者です。讀む人も引込まれてしまふ。

いよく大評判の名芝居小說 野崎村のお光……加藤武雄

感動感激 淚の入選畫……吉井勇

……郷國の大試驗に入選した青年畫家か、再度助けられて遂に大成功！遂に夫婦となり得る迄の愛と淚の感激物語です。

▲抱腹絕倒 參百圓の鼠物語（鼠取の名人お花さんの滑稽無類の話）……山手春秋
▲勇士美女 西品寺鮪介（鮪介の計劃とは？）……山本周五郎

▲現代小說 未來花……菊池寬

戀愛に惱む稲村と、愛なき結婚に苦しむ千枝子のこの二人に果して喜びの愛の日がくるであらうか

▲純情恩愛 母なればこそ……小糸のぶ

母なればこそ、一切の秘密を守つて十五年の間人知れぬ忍從の愛を通してきた母一親子の淚物語。

▲探偵小說 怪人ゼリコ……モーリス・ルブラン原作 保篠龍緖譯

海賊に狙はれ怪人に付狙はれた麗人ナタリーが白蝶號で逃れようとする後から追ひ迫る怪發動船？

「龍造寺大助」の一場面

井川洗厓先生の挿畫も素晴しいと評判。

連續講談 ▲龍造寺大助……神田濫山

龍造寺大助が登松君を守つて國許小倉へ歸る途中、惡人輩の爲に謀られて、遂に登松君を奪はれて了つた。さア一大事！若君の一命はどうなるか？

本文附錄 昭和イソップ

老若男女誰がよんでも面白いお話ばかりです。面白いばかりでなく、非常に修養になる明るい讀物ばかり集めた大特輯！

●羊の能力 ●瓶と旅僧 ●不良少年と院長 ●百と一匹 ●燈台の火 ●自分の影 ●誰にもならぬ名醫 ●廣告氣球 ●欅の長者 ●二階の砥石 ●闇夜の落し物 ●黑い白い ●金魚 ●智惠のやす賣 ●網にかゝつた鳥 ●必要な土地 ●この外多數

▲滿洲國外交總長謝介石氏出世物語（一代の風雲兒謝氏の半生物語！）……大濱新
▲冐險實話＝大熊と組打つ（壯快無類！手に汗握る大冒險談）……志村豊
▲柔道拳鬪＝國際大試合（日本精神を發揮した決死の物語）……蜂谷信太郎

本文附錄

各種職業 成功繁榮實際談

秘訣茲に在り!!

……悪く僅かでも心配しないで下さい。決して決して誇張ではありません。悉く苦心し成功した人々が、特にキング愛讀者の爲に發表した大附錄！

●外交交渉の秘訣（渡 幸吉）今後有望な新職業さまぐ
●現金一萬圓と田地一町歩を貯へた小作農（岡田登治）
●一人で年益一千圓以上をあげる青年農夫（大山彥二）
●軍隊式經營に大成功の渡邊佐一氏（內海一雄）
●サラリーマンの貧乏退治策（磯部愉一郎）
●之からの商店の目のつけどころ（淸水正巳）
●自働販賣食堂の繁昌ぶり
●10錢ストアの繁昌ぶり
●オリンピックの繁昌ぶり
●有利で確實な泥鰌の飼育
●胡桃で六十五萬圓の償還
●空地利用の無花果栽培
●低金利時代の有利な利殖（小汀利得）
●各地で盛んな澤庵製造
●最も有望な桑園の間作
●栗の栽培で年收五千圓

▲誰にも出來る奇術手ほどき……阿部德藏

……一家團欒の秘訣茲に在り！面白い〳〵奇術の種明し六題！圖解入說明つきですから誰にもスグ出來ます。

▲大入滿員 漫畫大レヴュー館（二色オフセット美麗印刷）

……アフリカ綺譚、居合拔き、意外の伏兵、催眠術、神經質の理髮屋さん、毛はえ藥、彼女と拾ひ物、背が文明だつたら、繁盛一大事、噂話兩成敗、風船騷動等々トテモ面白い漫畫入りのお話が澤山！毎號々々大人氣！

▲各界名士花形カメラ行脚（特別グラビヤ印刷）

……人氣評判の各界名士をカメラ訪問した本誌自慢の大記事！この外キングの口繪は澤山、迚も素敵だと大評判！

▲落語 女天下……桂文治
▲萬人熱狂娛樂館……
▲御存じでせうが……
▲一行智惠袋……

▲兵隊婆さん淚の手記……橋本榮子
▲私の雅號と變名の由來……（諸名家）

▲ドストエフスキー（世界哲人傳）

近代ロシヤの愛の行者、忍苦の行者、ドストエフスキイの血と淚の物語。

▲漫畫ユーモアこれはく集（懸賞當選）
▲何んな魚が美味しいか……理學博士 田中茂穗
▲下田歌子女史の顔……醫學博士 佐多芳久
▲一問一答常識大學……この外快讀物ドツサリ！

▲時代小說 振分け小平……長谷川伸

……今宮出しの帆布の馬吉一味を相手に、戀と乘出した快俠小平の大活躍！

▲時代小說 薩摩飛脚……大佛次郎

……矢崎に陽瀬和尚に斬りつけんとした謎の美女お園の一命はどうなるか？

戀のトロイカ……佐藤曉夢

悲しい運命の女ながら、北滿の野に轉戰する皇軍の間に混つて大活躍のシヤリヤお菊と、我が青年將校との間に咲いた悲しい戀の物語！二讀袖を絞る涙の物語。

◉定價五十錢（送料四錢） 東京本郷 大日本雄辯會講談社 振替東京三九三

豫算概算の内示で 各省は省議開催
强硬復活を要求せん

【東京電報】大藏省の明年度豫算査定省議は夕刊既報の如く四日深更に及んで歳入出概算が決定したので、主計局を中心として同夜より五日朝に亘り計數整理を行ひて高橋藏相の決裁を受け五日午前十一時より各省に内示し午後も引續き内示したので、各省では急速に之れが對策決定の爲め夫れ〲省議を開く事となつたが、各省とも相當强硬な復活要求をなすものと見らる

歳出豫算總額は 廿一億八百萬
各省に内示の査定案

【東京電報】大藏省主計局は五日午前十一時より一般會計に關する明年度豫算計數整理結果を各省に内示する所あつたが歳出總額は二十一億八百萬圓に達し、その中新規要求額は十四億圓、承認額六億一千萬圓で右による各省別歳出豫算額左の如し（單位千圓）

省	新規要求額	承認額	歳出總額
外務省	三、二〇〇	七八〇	二、四〇〇
內務省	二八、八〇〇	一一、〇〇〇	二〇、八〇〇
大藏省	一四、七〇〇	一二、五〇〇	四六、〇〇〇
陸軍省	三七、九〇〇	二二、五〇〇	三九、七〇〇
海軍省	三八、七〇〇	一〇、〇〇〇	三二、七〇〇
司法省	二五〇	六四	三、四〇〇
文部省	一、九〇〇	四〇〇	一五、〇〇〇
商工省	一、九〇〇	四〇〇	一五、〇〇〇
農林省	三、四〇〇	二三〇	一、一六〇
遞信省	三、三〇〇	五八〇	三四、七〇〇
拓務省	一、七〇〇	五〇〇	二、五〇〇

七日の閣議で 大綱決定
未了の際は八日に持ち越す

【東京電報】明年度豫算に關する大藏省査定案は五日各省に内示されたので、政府は愈よ七日午前十時より臨時閣議を開き豫算大綱を決定することになつたが、陸軍豫算については陸相と海軍大臣間の折衝により、大局的には諒解を得たるも具體的細部については閣議見の一致を見ず、從つて藏相に對し更に政府的折衝を開始の筈で、政府は右折衝によりなるべく早く閣議解決の運びとなるを希望し、七日の閣議にて決定せぬ時は八日の定例閣議にた

司法省復活要求 百二十八萬圓
省議で決定す

【東京電報】司法省明年度新規要求は總額二百萬圓を計上したが、その他に大藏省査定は主計局の強い面に應るもの百萬圓あるが、大藏省で査定の結果承認されたものは僅に十二萬七千圓に過ぎず、全く問題とならぬまでに大斧鉞を加へられたので、同省では五日午後二時より省議を開き對策を協議した結果、思想取締、警備費五十萬圓をはじめ合計百二十八萬圓の復活要求をなすことに決定、猛烈な折衝を開始することになつたが、新規要求削減はひとり司法省のみならず他省も同様で、これに對する大藏省當局が如何なる態度に出るか注目されてゐる

海軍省復活 一億圓要求
五日午後決定

【東京電報】海軍省は五日午後四時半復活要求に關する省議を開き協議の結果不足分として約一億圓の復活を極力主張することゝなつ

最後決定迄に 更に膨脹？
追加及び復活要求で

【東京電報】大藏省の明年度一般會計の歳出豫算原案は別項の如く大藏その決定を見たが、各省別の歳出豫算額に示された經費以外に内務省關係の北海道拓殖費及び失業救濟費、並に大藏省所管の公債利拂、營繕費等は當然追加承認される事となり、更に各省の復活要求に應じて承認されるものがあるので、これが閣議で最後的決定を見るまでには相當増額されるものと見られてゐる

明年度豫算と 政友の態度
積極的に政府に要求もせぬ 黨幹部が協議の結果

【東京電報】鈴木政友會總裁は四日三土鐵相の訪問を受け明年度豫算を内示され諒解を求められたので、五日黨幹部を招集し右の趣を傳へ種々協議した結果、左の如き態度をもつて臨むことに決した、即ち

政友會としてはさきの臨時議會においてすでに黨の方針は明らかにしてゐるので、この際特に政府に對し具體的要求等を持込まぬは勿論、進んで折衝する要も認めぬ、また今日の豫算はまだ最後的のものでもないので暫く見てゐる、これを批判し攻擊する要もない、なほ陸海軍の國防上必要な豫算については財源の許す限り支出することは異存はない

鈴木總裁が 森氏を見舞ふ

【東京電報】鈴木政友會總裁は五日午後鎌倉に靜養中の森恪氏を見舞つた、鈴木總裁の森氏見舞は今回が二回目で、一部では政治的に何らか意義を持つのではないかと見てゐる

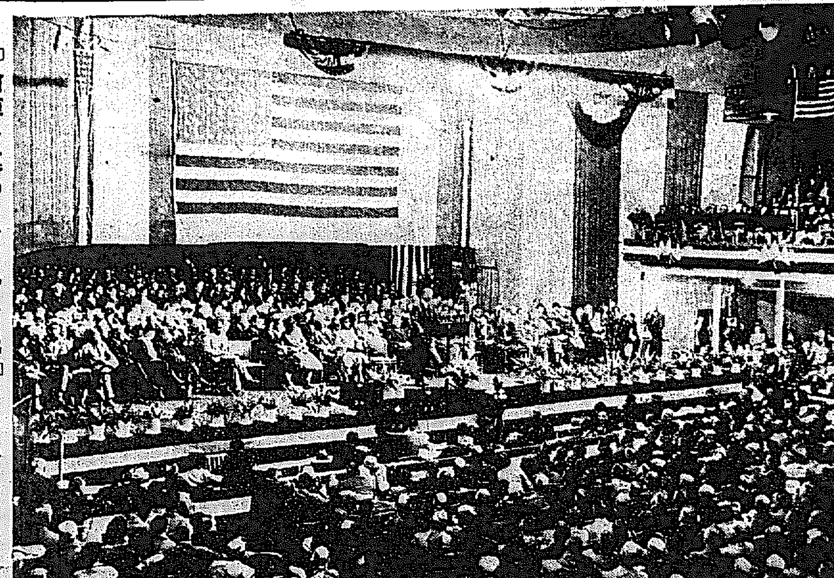

□□論陣を進めるフーヴア氏□□　フーヴア氏は去る四日アイオワ州デモイン公會堂で大統領選擧演說をなし、共和黨の經濟政策を強調した

糧秣の運搬に 朝鮮牛が役立つ
嚴寒と闘ふ國境部隊

東邊道討匪從軍記（七）　三井特派員

昌城には第〇守備隊長三輪釜二中佐が派遣されてをり越境部隊の指揮に當つてゐた、その紅露少佐の率ゐる關東軍との連絡と糧秣運搬の爲め越境し逸早く太平哨に進出してゐたが、滿洲國軍部に關東軍の通過に策應し、十月十八日太平哨を出發しそれより六里の地點である砂尖子には部下八百を擁して滿洲國に叛逆してゐた高伯祥の一團が居たが、紅露部隊の爲め一溜りもなく擊退された。紅露部隊の士氣はいよ〱揚り翌十九日午後四時には關東軍と前後して桓仁に入城したのであつた

▼―▲

紅露部隊にて匪賊討伐以外に糧秣運搬の重任があつた、駄馬を徵發しようとしたが短時間に數十頭の駄馬を得ることは困難だつた、假に駄馬を徵發し得たにせよ、滿洲特有のあの頑丈な荷車を、しかも百輌に餘る多數を取揃へることは到底不可能であつた、そこで思ひつかれたのが朝鮮産牛の使用であつた、此の方雑作なく百餘頭を徵發することが出來た、この牛の背に荷を載せ運搬した、スピードは持たぬが朝鮮産牛特有の鈍重さと辛抱强さとが大いに役立つた、これは軍事上好個の資料となつた、上司にも直に報告して置いた

と三輪中佐は語つてゐた

▼―▲

東邊道一帶の討匪は今日大體一段落を告げたやうではあるが、然し匪賊の全部を討滅した譯でなくその首領連も全部が歸順した譯ではなく、地形に通じ酷寒に馴れた彼等は各所に潛伏し或は一部は良民を裝ひすきをねらつてゐる、何日頭をもたげて來るかもわからない、特に鮮滿國境の警備が手薄であると見てゐる匪賊の事とであるから、國境部隊は瞬時も油斷の手が緩められぬのである、匪賊江が結氷すれば臨時匪所に鮮内潛入が出來るので、嚴寒と共に一層警戒を加へねばならぬのである

▼―▲

東邊道の匪賊は唐聚五を首領とし唐玉振、高伯祥、張宗周、徐達三及び林振宵、王永成、李子元等であり、其中徐達三と林振宵は歸順したと傳へられ、其他は巧に居所をくらましてゐる現狀である、從つて國境に派遣せられてゐる朝鮮軍は徹底的に討匪の終るまでは撤退困難なひ、見へざる共匪に備へながら、零下三四十度と言ふ國境酷寒で恐らく越年する事になるのではあるまいかと思ふ（終）

シ佛國領事送別茶話會

京城駐劄佛國領事シャロアン氏は今回京城より南支へ榮轉することゝなつたが、その送別茶話會を五日午後三時から佛國領事館に開いた、出席者は今井田政務總監、田中外事課長、矢野秘書官、小田通譯官、英國、支那、ロシアの各總領事その他二十余氏であつた（寫眞向つて中央はシャロアン領事、その向つて左は今井田政務總監＝五日佛國領事館玄關で）

海拉爾其他の邦人婦女子 數日中に引揚
男子の引揚も努力中
ス領事からの電報

【ハルビン五日發電】當地ソヴエート總領事スラウツキー氏は、滿洲里領事スミルノフ氏から同地方監禁の邦人婦女引揚問題につきの如き電報を受取つた

海拉爾その他在留日本人婦女子の引揚げは一兩日中に行はれる豫定である、男子の引揚げについては目下極力努力中であるが、これは蘇炳文側で滿洲國の俘虜扱ひ勸誘員であるか否か、乃至武器をとつて抵抗したか否かの取調べを終つてからでないと引渡しは不可能である、といつてゐるので早急の實現は困難である

よれはハイラルその他滿洲里以外の地で監禁された邦人婦女子も兩三日中ソヴエート側に引渡すことゝなつた、また蘇炳文は男子は致國軍に敵對せる事實なきものは、調査の上近く釋放すると自ら聲明した

蘇炳文も 釋放聲明

【奉天五日發電】滿洲里邦人婦女子百二十一名はすでに救出されたが、當地特務機關に入つた情報に

提出したが、結局外交刷新、外交機關改善は至難なるも、政府原案は不徹底不合理極まるをもつて大修正を施すことに意見一致、さらに七日午後二時より第三回委員會を開き修正態度を決定することゝし

全鮮郵便貯金狀況

十月末現在に於ける全鮮郵便貯金の狀況は預入者二百四十萬八千八百六十四人、預金額三千九百九十七萬一千二百七十九圓であつて、十月一日郵貯利下引下前の預入金に比べると、金額にて若干の減少を見たが人員に於いては却つて一萬八千六百余人を增加してゐる、尚預入者の一人當り貯金額は十六圓五十九錢である

考査部新設の 原案大修正
更に七日委員會續開
五日の審査委員會

【東京電報】考査部新設に伴ふ外務省官制中改正勅令案に對する態度を審議すべき、樞府第二回審査委員會は五日午前十時より邦務所に開會、約二時間にわたり寄合部設置の可否問題を中心として議論、め居殘つてゐる

人のための 考査部は不可
各委員會の意向

【東京電報】考査部新設に伴ふ外務省官制中改正勅令案は、樞府審査委員會にて議論多く五日も何ら纏まるところなく散會したが、各委員會の意見を綜合すると午後零時半散會した

考査部は現存の情報部擴大に過ぎず、要するに人のために新設される如ききらひがある、外務省の人事は外交畑偏重の傾きあり、ために形式に流れ生氣を失ふ結果となる、須らく外交畑以外の外交消通者をも、起用することについて考慮すべきであるとなしてゐるので、七日の第三回委員會においては相當大修正意見が出るものと見られてゐる

滿洲國誕生の 最大功勞者
于沖漢氏の功績につき 板垣少將は語る

【奉天五日發電】奉天特務機關長板垣少將は于沖漢氏の功績につき左の如く語る

于沖漢氏は張作霖時代から要職にあつたが、彼の言は容れられること少なく學良時代にも種々の建言悉く容れられず、識見手腕を有しながら不遇であつた、親日家としては早くより知られ鞍山製鐵所の産みの親は彼である滿洲事件勃發後直ちに奉天の治安維持委員會に入となり、自治指導部が生れるや彼の人格、識見手腕は推されて部長の職に就いたが、病軀の身を以て自ら陣頭に立ち部員を督勵して日夜奮闘し、新國家建設の基礎を築き今日あらしめたもので、滿洲國誕生の最大功勞者である、新政府が組織され直に監察院長の要職に就いたが、彼の名は滿洲國史に特筆大書すべき人物である

于沖漢氏 漸次快方へ

【大連五日發電】大連滿鐵病院に療養中の滿洲國監察院長于沖漢氏は、その後經過良好で本月午後の如き體溫、脈搏、呼吸とも平常に復し、氣分も良好でこの分では緊急する程でもあるまいと

裏日本航路補助 四萬圓に削減
地方廳航路補助は全額削除

【東京電報】遞信省が來年度開設を計畫したる敦賀、羅津間の裏日本定期命令航路に對する補助費八萬圓の豫算は、大藏省の査定に依り四萬圓のみ承認された、尚伏木、羅津、新潟を結ぶ航路に對する地方廳命令航路補助費四萬圓增額の豫算も、査定に依り全額削除された

白羽丸の 被害甚大

【東京電報】鎮江の上流で坐礁した長江沿航の白羽丸は長江の減水と排砂作業困難の爲め作業を中止し救助を要するに至つたが、船舶は長江の濁水状態なるに付、乗組員、乗客の一部の退避島羽のみが嚴重に見張つてゐる

張總長等 けさ神戸上陸

【神戸電報】特別大使館開設のため來朝の滿洲國派遣團総長張燕卿一行十八名は、五日午前七時半神戸入港の扶桑丸で官民の盛んな歡迎裡に神戸に上陸、午後二時六分發で東京に向つた、なほ一行は六日朝京都を經由で二十五日頃東京

子爵議員補缺 大岡子當選

【東京電報】故花房太郎子逝去に伴ふ子爵議員補缺選擧は五日午前十時より行はれ大岡忠綱子當選

外交團に縋り 必死の策動
理事會開會の切迫に伴ひ
◇……支那側が奥の手

【北平四日發電】聯盟理事會開會の切迫と共に、南京政府外交部長羅文幹は司法部長の兼任を辭し專ら其の事に當り、聯盟理事會、總會に萬遺漏なきを期してゐるが、汪精衛氏國外に在り、僅に宋子文を相手に羅文幹は、この危機を切抜けんとし、北平外交團にすがり有効な助言と援助を得んとて外交團の軟化を策謀したものと言はれてゐるが、支那の必死の策動に依り列國の對日行動も亦變更出來ぬ狀態を招致すべく、この間に處しゼネヴアに於り、政治的立場を異にする王正廷は相談相手とならず

十家堡驛 賊に襲はる
助役以下三名即死

【奉天五日發電】十家堡は全滅のため豫定より三時間半遲れて奉天に到着した十六列車乘務員の談によると、同列車が鄭家屯驛通過の際先方との驛間連絡が途絶えてゐるとが判つたので、先づ先頭機關車のみを前進せしめたが、その時は既に賊は逃走した後で、驛舎は殆んど全焼し、助役以下三名は無殘にも即死を遂げ、僅かに一名難を逃れた外驛員全部死傷といふ慘事を惹し、匪賊の逃走の際略射した銃聲に驚き驛長以下駈けつけこの慘事を知り驅け出したもので賊は襲撃計畫し金奪したものと見られてゐる

第一回産卵 競進會成績

朝鮮産卵協會主催第一回産卵競進會褒賞授與式は、去る一日水原勸業模範場に於て渡邊農林局長、松本京畿道知事各道産卵主任官署百餘名出席裡に擧行した、受賞者次の如し

▲一組勝進受賞者

一等賞　黃海道金川郡菅産同業組合

二等賞　平安南道大同郡農會

同　慶尚南道密陽郡中田一郎

三等賞　慶尚北道大邱府加藤喜雄

同　咸鏡南道咸興畜鶏組合

▲一羽競進受賞者

一等賞　慶尚南道密陽郡中田一郎

二等賞　咸鏡南道咸興畜鶏組合

同　平安南道大同郡農會

三等賞　同　同

同　咸鏡北道鏡城郡朝鮮文巴

王道主義に基く 滿協進會生る

【ハルビン五日發電】王道主義による滿洲國建設工作の促進をはかる爲、滿南朝の旗人を中心に滿蒙協進會なる團體が生れた、主唱者は清朝の旗人で現に吉林地方の要人である氏でハルビンに本部、新京、吉林、奉天、チチハル其他國內各主要地に支部を設置し何れも旗人が中心となり、各地驕除をとり大いに王道主義を鼓吹せんとするもので、今日の會員中には旗旗系省出身の旗人要路要人四、五百名に上つてゐる、之等努力者が一般的に吹送して旗他江省內を盤據しつゝある叛軍に對し非常事的行動により彼等を徹底的鎭止せんとしてをり注目されてゐる

列國の抗議で 徵收所閉鎖

【上海五日發電】國民政府はさきに一國的に關税自主權を回復した際、列國に對し纔かに租金及び之とを整頓し、その後國民政府は下の江蘇浙江省等の釐金局を撤廢したが、最近國民政府の威令行れず地方各省は公然釐金を回復し列國の猛烈な抗議を受くるに至り、國民政府は狼狽し五日江蘇省內に復活した十六個の釐金徵收所閉鎖を嚴命した

蘇軍討伐の際は 軍事協定が必要

【ハルビン三日發電】馬占山討伐司令部の招聘で新京に赴き路支國軍に監察中の邦人敎用交渉方針を打合せた小松原大佐一行は、三日ハルビンに歸來したが北方針大綱は五日ハルビン着の小磯参謀長と協議の上決定する筈で、蘇炳文の態度は決して楽觀を許さず場合によつては我軍は一擧に反軍の殲滅行動を餘儀なくされ、この場合反軍がソヴエート領に逃走することも豫想されるので、小松原大佐一行の任務は單に蘇炳文との交渉のみならず、斯る場合の對策をも含め露國側と諒解を遂げる要あり、更に露國側の出様如何では國境國境の局面に軍事協定締結の準備も必要と見られてゐるが、斯る場合には日露不可侵條約締結にも影響するものと見られ、其成り行きは頗る重視されてゐる

◇人事

◇二宮部一氏　京畿商議書記長挨拶のため五日本社來訪

◇半田彦信氏（ＤＫ放送部長）全國放送部長會議に出席のため五日夜一週間の豫定で大阪に出張

結核性解熱劑
「チバ」エルボン
解熱・防腐・殺菌作用顯著・結核菌の繁殖を防ぎ肺自ら治癒の力を生ぜしむ・本劑は又腸チブス熱及傳染性疾患發熱の適劑たり（錠劑・粉末）

C.B.A. 御注意 模倣品

副作用なき錠劑及注射液
月經催進劑
「チバ」アゴメンジン
月經不順・無月經・月經困難・生殖器發育不全・不感症等の合理的治療劑
月經過多・月ニ　シスタメンジン
月經閉止期の障碍に　プロクリマン

社説 愈よ本論に入る

宇垣總督は、初冬の西鮮地方巡視の旅程を終へ、去る二日歸城、四日新聞記者團見の席上『これで全鮮の要所々々は一通り視察した。今後は愈よ本論に入る順序になる』と語つた。總督は、その總論を行ふ上にも、今や總論ともいふべき大綱の布石を了へ、各論的施設に邁進すべき時機の到來を見極めたのではあるまいか。

◇

大綱の布石といつても、固より農村救濟の根本方針に、斷案を加へられたわけではないから、何等他奇あるものではない、が然し總督の經綸が、特に斯るものぞと揚掲せられざるに、實際行政上、諸般の施設に、隱然と現出し來り、由て總督の意圖を與び、略々その大綱を察し得らるゝのは、民衆をして、常識的アカデミックな理論めいた機微でなしに、圓に依るところを知らしむるに當り、この點たしかに意とするに足るものがあると思ふ。

◇

宇垣總督に依る施政は、利用厚生の根幹に徹底すべく努めてゐるものと解せらる。即ち民衆の知行に、最善の人力を加ふることによりて、二千萬民の福祉を増進し得るといふ識見に基づくやうである。天の二千萬民生を斯土に下せるは決して過褻ではない生々化育の効を完ふし得ないとすれば、それは爲政者の罪迂である、徒らに天恩の輝きを喞ずるは識者の同意だ大賞を被むるに足らないためである

二千萬民生は、忽として地上に湧出でたものではない、また急に境外より移住したものでもない、半島の自然が増殖せしめたものである、彼等は、その繁榮を保つべき自然の保障を有し、彼等亦克くこれに適應すべき天賦を備ふ道理である。總督の經綸は、斯様な保障に徹するものではあるまいか、われ等は總督が更僚に對する訓示に、民衆に對する激告に、かく味ずべき理由を發見するのである、されば總督の施政方針は、結局民衆をしてその能を盡さしめ、半島の天與を就くといふ、謂はゞ定石的のものではあるが、不撓、地方乃至それ等の機關たるものは別として、あらゆる存在を肯定し尺土寸木にも天賞を認め、民力を活用せしめ、決して徒消せしめないといふ議然性を有する。

◇

總督は、水利組合の現狀を諦認せる結果、然も新規事業計畫を放棄しない、低利資金を融通して、下部費の借換を行はしめ、水利組合員の困窮と、世間の非難とを緩和した。これは既に買ひされたる民力を無駄に活かすの用意に外ならぬものと思はれる。

◇

同じく新規施設に關するものであるが、本年度より着手されたる北鮮開拓事業の如きは、同方面に於ける交通機關の開設に伴ひ、何れは計畫さるべきものであるが、南鮮地方には、小作の下附けをなす農民もあるに、現状の未墾地を放置するは、天與を拒否するも同然であつて、かくて民富を賞ふは難きを求むるものであるといふ總督の意思が加はつてゐないであらうか、この外、產金の奨勵、棉花の栽培獎勵等、要するに天與を利用する根本方針の一端ではないか。

◇

他面又、財政難の折柄、本年度に於て、普通學校の增設さるゝもの百數十に上り、來年度も亦多數の增設を豫定されてゐる、識者も留意したことであるが、宇垣總督は深く民衆を信頼し朝鮮を以て、時局匡救の中樞たらしむべき可能性をさへ認めてゐるくらゐであるけれども、一方民衆の知行に於て、不滿を感ぜらるゝものを指摘すれば、それは民心の余りに功利に趨る傾向あることや、併せてその稼業に理智の働き乏しきこと等である。されば當面、民衆が知行の向上を計るべく、十分努力すべきは、いふまでもないが、次代國民の教養は益一層緊要として、教育の普及を急がるゝものと信ずる、叙上來れば、宇垣總督の施政は、物心兩面に亙り、われ等がいふところの大綱の布石、既に成れるを看取される。これより民衆は時局匡救計畫を含める各論的施設と、彼等の自覺によりて、必ずや堅實なる自力更生の途を辿るであらうことを期待する。

聖旨に 感激すればこそ この麗しい協力
救療薬品の製造に
職員、職工、商人孰れも奉仕的

畏くも窮救村の救療に七萬五千圓の御下賜金があり、之に總督府補助金を合せて總額十五萬六千圓で一切の恩賜救療の施設が施され、各道それぞれその緒についたが、その內九萬三千圓を投じて製造する救療藥品は社會事業協會から本府衛生課に委託せられその製造に大童の態である、之によつて醫師の診療を受ける事は勿論賣藥すら買へない憐れな僻陬の人々大約二百二十萬人がこの恩澤に浴することができるのである、これが製造に當つてゐる本府衛生課の苦心のぞくと主任は次の如く語る

何しろ原料藥品丈けで一萬斤を超し、此の內錠劑のみでも千八百萬錠と云ふ大きな數に昇りますので僅か所員十數名が數十日で作り上げようと云ふのですから相當の苦心です然しこれが製造に當つてゐる職工も全く

奉仕的で 如何にしたら御聖旨に添ひ奉る事が出來るかと日夜腐心してゐます、その結果人件費を出來る丈け節約して働き出さう、原料藥品は出來る丈け廉く手に入れよう、材料の無駄を出來る丈け省かう、內容藥品は模範的のものに仕上げようと云ふ事になりました、實際採用せられた職員六名職工卅六名は全く奉仕的で安い給料で御禮の毒だと思つてゐるのに採用か內定すると仕事が早く覺えたいと云ふ事で辭令の出ぬ前から働きに來て呉れました、御陰で本年同胞人救療藥品の製造もやつてゐますが豫定より早く出來上つて期日前に配給する事が出來ました、次に

出入商人 が奉仕的に援助して呉れたと云ふことです、或る市內一流の藥種商の如きは涙を流しましたには競爭入札で大勢願をして入札したのに一日立てば一日だけ道修町の市價が上つて行くには她も心配しました、早速大阪に行つて、御趣旨を話して大きな問屋でストック品を見切つてもらつた爲めに道修町の市價より一割も安く御納めする事が出來ました、大阪商人も御趣旨に添ひ奉るため一肌ぬいで呉れたのには有難涙にくれましたと云ふてゐましたが又或る商人は器具が設計と異る爲めに

不合格に なると悲んで新しく作りますと云ひ引き取りました事業に關する事となると斯くも民心が誠心誠意一致協力するものかと今更感激に堪へません、御陰で原料藥品は內地一流の製造元の立派なものが而も道修町の市價より遙かに廉く手に入り器具器械一際そろつて短日二十萬人分近くの藥品が製造せられてゐます、材料は殆んど內地から仰いだ關係上多少製造が遲れますが夜業をしてでもなるべく早く製造を完了したい

急救藥品の製造を忙ぐ

農産物品評會に 腕前を誇る部落民 京畿道內到る所で

京畿道では道內全郡に亘つて目下農產物の品質改良、多收穫獎勵、販賣斡旋の爲め、各種指導學校を始め各農校卒業生の作つた正製品を中心にして、部落民の農產物品評會を開催して優秀なるものには之に賞與して農村自力更生の意氣を喚起してゐるが、若き卒業生達に一般農民は競つて自己の農產物を展示して、京畿道二十郡の農民は時ならぬ活氣を呈してゐる

私鐵合同の計畫頓挫 種々の事情で

朝鮮私設鐵道補助法改正を控へ各鐵道の經營合理化を主眼とし各社の合同計畫を立てた有力者あり過般來某々氏が東上して相當活動し各社に對してもわたりをつけたといふが最近の形勢ではその可能性がうすいと云はれる、乃ち一、鐵道局は大局的に賛成のやうであるが各社の內容の相違と重役の人的關係が合同を促進せめ一、各社合同すれば人件費物件費の節約は目立つが然し乍ら合同するも又合同せざるも政府の補給率は變化なしとの豫想等である、又合同論の頓挫は合同後の社長候補であつた小松謙次郎氏の逝去も、その一因となつて居るらしく、この運動の進捗化は望めまいといふ

不動産融資と 定款改正 急ぐ必要なし 矢鍋殖銀理事

鮮內普通銀行の不動產融資分離資本年の三百萬圓は案外延びて結局十二月に入るだらうマダ本府の施行細則が出ぬので實施期は確定しない次に十月廿二日附布の不動產融資相矢鍋資任によると殖銀としてはこの分に限り鑑定價格一杯を融通し得る事になつてゐるから殖銀の定款改正の必要せず或は來年二月の定時總會と同時にやつても好いとも思ふ失れでも資金融通の方は定款改正前にやつて別に差支はない

學校教師の內地視察團

京畿道では道內私立中等學校教師十名を選んで、京畿道學務課吉田囑託引率の下に內地の學校視察に赴くことに決定したが一行出發は九日で內地滯在は約三週間の豫定である

仲買人と小賣商の取引方法（五） 中央卸賣市場とは?

卸賣人の取引は現物取引と現金取引であることは既に述べたことに分明して居るが支拂方法として左の場合には信用取引が行はれて居る、大阪市では

一、卸賣人は仲買人に對しては特約によつて一ヶ月二回以下の計算期間を定め、その期間內に引渡した物品の代金は遲くとも當該計算期間經過後五日間に支拂はしめることが出來る、卽ち十五日以內の販賣期間を定め、その期間の販賣代金を同期間經過後五日內には必ず支拂はしめるものである、故に長くも二十日以內には代金の受渡が結了することになる

二、仲買人は仲買人以外の賣買參加者に對しては開設者の承認（又は許可）した場合に限り右のやうな支拂の猶豫をなすことが出來る

これらの信用取引は各都市の業務規程を以て定めらる

仲買人その他の賣買參加者は卸賣人同樣に開設者に保證金を納付することになつてゐる、その中仲買人の分は開設者に支拂ふ使用料と卸賣人よりの買受代金の支拂擔保に當てられるもので仲買人が許可を受けた日より十五日以內には必ず納めなければならない

仲買人以外の賣買參加者の保證金は糶賣と入札賣に參加する者だけが開設者に納めることになつて居るが、これも卸賣人よりの買受代金の支拂保證となるものである、之等の保證金に關する詳細はすべて各都市の業務規程に於て定められて居る

仲買人がその商品を小賣商や消費者に販賣するには相對賣や定價賣によるのが普通である、しかし又糶賣や入札賣の方法によることも何等差支ないが、多く糶賣は卸賣人、仲買人は入札賣、定價賣によることが多い

仲買人の業務は市場に於て卸賣人よりその委託品を主として、自己の計算にて糶賣の方法を以て仕入れ、これを小賣商其他に販賣するものであるので、その收益は卸賣人のやうに手數料によるものではなくて賣買の差益によることが主である、しかし仲買人の買付の委託を小賣商其他から受けた場合には、その委託者の計算で卸賣人より買入れ、開設者の承認を經て一定の手數料を申し受けることも可能である。仲買人の販賣は卸賣人同樣市場によつてなさるゝものであるが、ヤハリ表示單位は金額を以てしなければならぬ

仲買人から買受けた物品は其の商談が成立すると同時に引取らねばならないことゝなつて居るが若し買手が直ちに引取らぬ場合は仲買人に於てその商品を保管し或は催告なしてその商談を解約することが出來る、そしてその保管の費用や解約による損害は買手が負擔せなければならぬ。しかし仲買人が承諾すれば無料保管とすることも出來るし、或は仲買人に於て共同運搬のための荷扱所や其他買手の指定する場所に運搬することもあるのである。これ卽ち商品運搬の引取の定めは主として賣手たる仲買人の利益のためになされたものであるから、仲買人が買手のために與へる便宜は市場の機能を害せない限り支障はない筈であるからである

仲買人から買ふた物品は中央卸賣市場の原則に從つて現金で支拂はなければならぬ、然し市場の機能を阻害する虞ひあるときは信用取引を許すことがある、京都市は開設者が承認した場合は一ヶ月二回以內の計算期間を定めてこの期間の販賣代金を期間經過後五日以內に支拂はしめ得ることゝしてある、これ等の信用取引は卸賣人の場合と同じく各都市の業務規程で定めてある

『無盡の賞話』結果審査

北鮮無盡會社では創業廿周年記念日に當り『無盡の賞話』と題し、懸賞論文を募集したが、應募數は百數くに達し、直に選者に取掛り道日兒島理財課長、瀬戸道財務部長及び西新、西工、京日三社から成る審査員に踏り入賞は次の通り一等無選、二等（京城）西村政市▲二等金一萬五千圓（同）竹島くに▲三等私君が千圓を得るまで（同）橋本志▲三等無盡を利用し不動產を得たる賞話（同）柳本傳助▲三等無盡賞話（同）津村榮遜、選外佳作十名

貯銀預金積金減少

十月末日現在貯銀預金積金現在高は二千七百九十四萬九千圓で前月末に比し九萬三千圓を減少前期末に比し十六萬一千圓を減少した

◇株◇米◇

大株短期引跡

大　新　七十六圓四（十錢高）
鐘　新　百八圓二（廿錢安）
日　產　四十三圓六（十錢安）
東　新百七十四圓二（八十錢安）

各地期米後場止

下關廿一圓四十七錢▲名古屋廿二圓十錢▲金澤十九圓七十九錢▲館本二十圓二十五錢▲大阪最終記十三錢（二豆）

商業登記公告

合資會社西鮮台營社設立（商號）…開城支廳

商業登記公告

株式會社朝鮮殖產銀行…開城支廳

商業登記公告

…金堤出張所

少年航空兵

少年空へのあこがれ!

世界に例のない少年航空兵は我國獨特のものであつて既に海軍では第一期生が卒業した、陸軍は來年から募集に決定す。

國防の第一線に立つ少年航空兵こそ其責任の重大にしてこれに過る名譽なく、飛行家としての立身出世の登龍門である。

昭和少年の誇り

將來飛行將校に迄榮進出來る、少年航空兵は、昭和聖代の少年にとつて最大の誇りである、今や全國から募集される少年航空兵は小學校卒業の學力さへあれば誰でも募集に應じられる。（海軍滿十五歲ヨリ十九歲迄 陸軍滿十四歲ヨリ十七歲迄）

少年航空兵受驗準備講義錄は

採用試驗に合格が出來る樣に、指導と準備教育をするのが本講義錄であつて、毎月豫備試驗問題を送つて實力を養成す。試驗に「必勝」を望む諸君は速に本講義錄に依り獨習するのが一番成功の早道です。

少年航空兵に關するくわしい說明は內容見本に記載してありますから希望者は『少年航空兵受驗準備講義錄』見本入用とハガキで申込んで下さい。

內容見本急送す

只今の入會者には少年航空兵「志願者案內及受驗の心得」を無代送附す。毎月會費一圓・三ケ月修了

特別贊助員 長岡中將閣下、中村航空兵大佐、前遞信次官中野閣下、岩本海軍中佐

東京市四谷區大番町十番地 振替東京七九六三三 電話四谷三八八七 帝國航空教育會

農業及園藝

斯道の學理と實際上、眞に役立つ最優誌 一冊五十二錢・六冊前金三圓十錢・送料共

更生實行の十一月號

收益增大すべき實際記事 最優連載講座

○滿蒙の西瓜と稲作—農學博士 橋本傳左衞門
○三不適作水稻の選擇—農學博士 竹崎嘉徳
○稻の乾燥研究—農學士 林原茂男
○麥の增收栽培—農林技師 田村新八
○蓮根の栽培法—地方技師 鈴木孝太
○無花果の栽培—愛知縣技師 岩崎恩三
○澤庵の製造法—農林技師 安藤安孝
○大根栽培と加工—農學士 松村正道
○果實飲料水製法—農學士 吉市 誠
○植物實驗生理學—理學博士 吉井義次
○實驗育種の研究—農學博士 柿崎洋一
○肥料學講義—九州帝大教授 滿田隆一
○梨の栽培法—地方農林技師 高橋常治
○花木栽培法—地方農林技師 岡畑旗之介
○果樹に於ける種子の發芽—農學士 高杉英男
○農具の改良と價格構成—農學士 石川武彥
○早熟南瓜の用途と栽培—農學博士 伊原吉一
○桃の整枝及剪定法—農林技手 川口正英
○山茶花の促成栽培—農林技手 鈴木孝之
○暖地の水田裏作栽培—農林技手 竹內 勛
○切り花の市價に就て—農林技手 植原外三
○有益植物のボルドー液使用法—原 鐵緒
○有利なるポインセチアの栽培法—岡野花畝
○南瓜の果型に就て—農學博士 野口彌吉
○多肉性植物の圖說—農學博士 菊池秋雄
○園藝研究新著目錄—毎月の文獻解說速報
○十一月造園園藝行事・抄錄・時報等滿載

斯道の學者、教師、學生、技術家、營業者諸君の新智囊

東京市麴町區元園町一ノ七 振替東京二五七〇〇番 電話九段（三）一二九番 發兌 養賢堂

專賣特許 京都帝國大學醫學部教授醫學博士舟岡省五氏研究

ヤトコニン

結核疾患 注射新劑

注射による結核治療劑として

本劑は注射によつて結核病竈に達し分解せられて燐酸石灰を沈着せしむ此の分解は結核病竈中に遊離するホスフアターゼなる酵素の作用に基き本劑の注射部位により結核性組織は漸次石化吸收せらるゝものなり

適應症

肺門淋巴腺結核　結核性肋膜炎
頸部淋巴腺結核　結核性腹膜炎
小兒腺病質疾患　結核性眼疾患
初期肺結核　結核性瘻管
中期肺結核　其他結核性疾患

包裝 注射用 五管入 三十管入 小兒用 五管入

（文獻進呈）

發賣元 大阪市東區道修町 東京市日本橋區本町二 株式會社 塩野義商店 東京支店

無臭無味 習慣性なく・副作用なし

ラキサトール

下劑

一般便秘・常習性便秘・小兒便秘新劑

本劑の排便作用は極めて自然的にして通常六乃至十時間後に來り、排便後爽快感あり。

適應症

一般便秘　常習便秘
婦人の便秘　小兒の便秘
高血壓者便秘　肥滿者の便秘
姙娠時の便秘　手術後の便秘
痔疾者の便秘　感冒時の便秘

四十錠 一圓五十錢 二百錠 錠劑 二圓五十錢 藥價

大阪市東區道修町 東京市日本橋區本町二 株式會社 塩野義商店

（全國藥店にあり）

阿波共同汽船出帆

威海衛、芝罘、大連行 利通號 十一月六日午後二時入港 十一月八日午前十一時出港

威海衛、芝罘、大連、天津行 第三共同丸 十一月九日午後二時入港 十一月十一日午前十一時出港

鎭南浦、大連、天津行 長山丸 十一月八日午後 十一月九日午前 時入港 時出港

代理店 仁川海岸町四 野口商會 電話二四番・一三七番

朝鮮郵船定期出帆

乘客貨物低廉船中食事附

東京行 下關・名古屋・清水・横濱寄港
東京行 下關・阪神・名古屋・横濱寄港
名古屋行 下關・廣島・阪神寄港
大阪行 博多・下關・神戶寄港
大阪行 博多・下關・神戶寄港
鹿兒島行 博多・長崎寄港
上海靑島行
靑島行 安東・芝罘・大連寄港
營口行 大連寄港
大連行
敦賀行 浦潮・清津寄港
浦塩行 城津・雄基寄港
注文津行 長箭・巨津・大浦寄港

日本郵船出帆

京城南大門通り五ノ一 朝鮮郵船株式會社

朝鮮汽船出帆廣告

仁川出帆
釜山出帆
木浦出帆

民心作興

廢頽の氣風から緊張と努力へ
自力更生の大旆押し立て各地一齊に起つ

慶尚南道

【釜山】慶南では來る十一月十日より國民精神作興の詔書渙發記念のため二百萬道民一齊に總立の大精神作興運動を起すことに決定し道内各官公署、各學校、宗教團體、青年團、教化團體、社會團體、銀行、會社組合等のあらゆる團體を總動員して數日間にわたり徹底的の實行運動を提行することになつた

▲忠君愛國の精神を基調として共存共榮の本旨に則り公民としての理想實現に邁進し

▲不言實行、獨立心を涵養し依頼心を排除すること

▲虛榮の弊習をはかると共に消費經濟の合理化に努め生活改善の基本を確立すること

▲共同協力の美風を助長して郷地部落の振興に努むること

▲緊張努力の精神を振作して弛緩せる廢頽の氣風を一掃し官民その使命に向つて奮起すること

等のスローガンを掲げて地方貧困の特長に應じて作興運動を起し與論、講演、座談會を開催して實行項目の徹底を期する筈である

慶尚北道

【大邱】慶北道内官民總立の民心作興大運動の六大綱目は既報の通りであるが從來の非常時施設の更角一時的運動に陷り易きを避けるため來る十日から一週間執行の第一回運動は左記の如く實施計畫を立て官公私團體及一般民協力して强く民衆の注意を喚起し積極引續き其の目的達成に努力すべくそれ〴〵各府郡島に通牒を發した

一、國民觀念の闡明に努め大詔記念日に於ける國旗揭揚を勵行すること又十一月三日は各戶一齊に國旗揭揚ある向は期間中國旗を揭揚すること

二、恩賜救療施設の實施に付聖恩の洪大なるを徹底せしむること

三、郡島に於ては農山漁村振興の機關として農村振興委員會及協議會又は部落單位の農村振興組合設置の趣旨を宣傳普及すること

四、依頼心を打破し勤勞節約に努力邁進の意氣を涵養し特に早起を獎勵し一家擧つて勞務に服し又市街部等の增進に努むること

六、貯蓄を獎勵し規約貯金の勵行及郵便貯金者組合の普及並内容充實を期すること

七、共同染色其の他適當方法を講じ色服の徹底的勵行を期すること

八、期間中道路の手入、神社、墓地の掃除、下水溝其の他不潔所の掃除交通整理等を行ひ社會奉仕、郷土美化に努むること

九、期間中一般に飲酒及遊興に於ける節約を遵守すること

なほ十日各府郡島及官公私團體に於て國民精神作興に關する詔書及總督諭告を奉讀し……

全羅北道

……心作興運動宣傳ポスター五千枚を今明日中配付の豫定

【全州】國民精神作興に際し全羅北道では本府の指示に伴ひ左の運動方法を考究中であつたが右の諭告とともに各府郡知事に通牒した

諭告

輓近世相の趨勢は……思想の動搖を動もすれば人心を昏迷せしめ……財界の不況は益々深刻を加へ道民の生活は……

咸鏡南道

【咸興】既に設立を見た咸南道の地方振興委員會は……國民精神作興に關する詔書渙發……

江原道

【春川】國民精神作興に關する詔書の渙發された來る十日を記念し……

鎮南浦

鎮南浦府では……七日午後一時から府會議室に公職者其の他有志を招集し懇談會を開催することになつた

馬場氏の奇特

【金泉】……

恩賜救療施設
診療券一萬六千枚
四百六十個の救急箱配置
―慶南の計畫成る―

【釜山】恩賜救療施設の實施に關し慶南道衛生當局では其が具體的方策について愼重に考究する處があり地方貧困村の貧困病者に對して聖旨の天恩に浴せしむる方法として左記事項を決定し可否の指令を下して左の如く發表した

救療計畫の内容

診療券の配布 一枚五十錢の恩賜診療券一萬六千枚を作製府邑面に配布し貧困患者に交付して病院醫師、醫生等の診療をうけしむ、各府郡の配布枚數は左の通り

釜山九九〇、馬山一八二、晉州五四七、宜寧四四八、咸安四六二、昌寧七二〇、密陽七三五、梁山二二四、蔚山五四四、東萊三三六、金海六三四、昌原六二五、統營九九四、固城九一五、泗川五五三、南海五三八、河東七二一、山清一一四一、咸陽一、三四四、居昌一、三五三、陜川九九二

入院救療施設 入院治療を要する重病患者にして而も其の資なき貧困者を收容するため一人一日一圓以內として一七八〇圓を計上し道立醫院府立病院を主とし各私立病院にも依託して入院治療を行はしむ

救急箱の設置 醫療機關の施設として醫療機關の設置なき面三三十ヶ所に對し一面一ヶ所合計四百六十個の救急箱を配置し種々の急救藥品を備付け應急の治療に備へしめる本施設は現品を邑面に配布し邑面事務所又は駐在所に備付け必要に應じ藥品を交付する

地方費巡回診療 地方費の施設として醫療機關の所在地遠隔地のため診療を受け兼ねる地方貧困病者のため嘱託醫の公醫をして無料巡回診療を行ふことゝし年二回（本年度は二回）期日を定め一面に付一ヶ所一日宛の豫定で隈なく各面を巡回せしむる計畫である、之が費用は公醫の旅費、藥品代、藥品運搬費等を合せ本年度三、三三一圓である

刑事殺し
一味五名共死刑を免る

【大邱】死刑か無罪か成行きを注視してゐた江原道の川上刑事殺し事件の控訴公判は四日午後一時十分から大邱地方法院第四號法廷で開廷主犯趙萬一（二八）に無期、武陽伊（二七）安鎭萬（二四）趙河鎭（二四）の三名に各十五年を懲役（二〇）に十年何れも懲役及科料十圓占有離脫物横……

嘘つき强盗

【大邱】二日午前美陽郡石面南地境河德相北（二三）が繁榮街ひのため美陽邑に向ふ途中四人組の强盗に襲はれ現金八圓を强奪されたとの……とつた……一味は無罪とする旨判決を言渡された

河豚の卵で母親毒殺を企つ
生活難で惱んだ男
失敗して檢擧さる

【光州】全南麗水邑東町二八〇日稼ぎ勞働者黃夫進（三六）は一家八人の大家族で極度の生活に窮した揚句實母李正業が邑内五川里の……

慶南に蓄牛組合
氣腫疽の豫防を期す

【釜山】慶南では蓄牛傳染病として猛威を逞うする氣腫疽の蔓延を豫防するため數年前道内四ヶ所に一萬五千頭に對し免疫地帶を構成して豫防注射を實施しつゝあつたが更に豫防の徹底を期する計畫のもとに今回免疫地區内の各面を單位とする蓄牛組合を創設して官民協力して豫防注射を勵行し蓄牛の斃死を一掃すると共に保護を圖ることゝなり本年中に組合の結成をはかることになつた

……て犯人捜査中三日逮捕の所持であることが判明し……二十日の拘留に處した

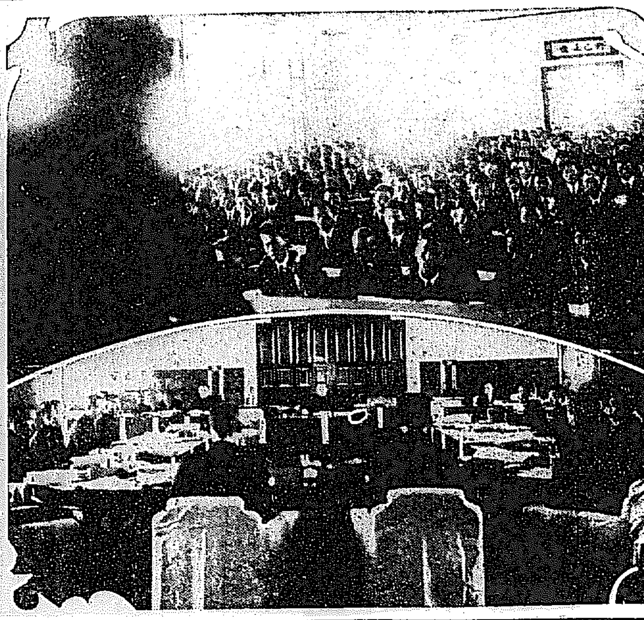
全鮮蠶業講習會（上）と忠南署長會議

小學生の慰問狀
大邱國防會から皇軍へ

【大邱】國防獻金大邱支部では滿洲出征軍人を慰め元氣づけるため先般大邱府内の第一、第二、第三の各小學校の兒童に慰問……

川北海岸は天然の良港
牙山の旱害は甚い
岡崎知事の視察談

【大田】岡崎知事は忠南の西海岸地方を視察した以下その視察談先づ論山と江景を視察して錦江を船便で舒川に行き一泊して翌日保寧郡で長項を遠望しながら庇仁灣の諸島を巡つて馬梁の漁村を經て今夏の暴風で防波堤を破壞し四十隻の漁船が難破した外煙島に上陸し被害の狀況を詳細に視察したが被五十戶の島民はやゝ復興してゐるこの島に岩崎角平といふ一人の内地人漁師がゐる……

……瀧同島の島民が本年は大豐作……八十五萬圓で地下げ一ヶ年十萬……

……牙山郡は……旱害……

長項郵便所
十一日移轉

【群山】長項郵便所は……十一日移轉……

朝汽と仁川汽船の物凄い貨客爭奪戰
海事出張所長の調停にて
やつと協定成る

【仁川】近海航路で昨年十一月以來係爭を續けてゐた仁川汽船の朝鮮汽船の貨客爭奪戰は月を逐ふて深刻化し最近は貨客とも殆んど無賃に等しき激烈を極めこのまゝ放置せば結局兩社共倒れになる事を憂慮した大野仁川海事出張所長はかねて妥協せしむべく斡旋中の仁川港の貨客の取扱ひ又は兩社の經營關係等を詳細に調査して協定案を作製し之が調停に邁進中であつたが、この程漸く妥協を見るに至り四日大野所長を始め仁川汽船中村長朝鮮汽船は國際通運仁川支店長河井山氏等が本町日の丸館樓上に集合して協定案の細目につき……十一月以來兩社の協定が成立し……

一、仁川汽船、朝鮮汽船は……

海州線の……

一、營業細則を……

……

金山で火藥爆發
發孔夫慘死

【大邱】三十日午前十時頃慶州郡……金山で……ダイナマイト……爆發し……坑夫一人犠牲となつた……

湖南の催し
群山府民運動會（上）と山浦の敬老會

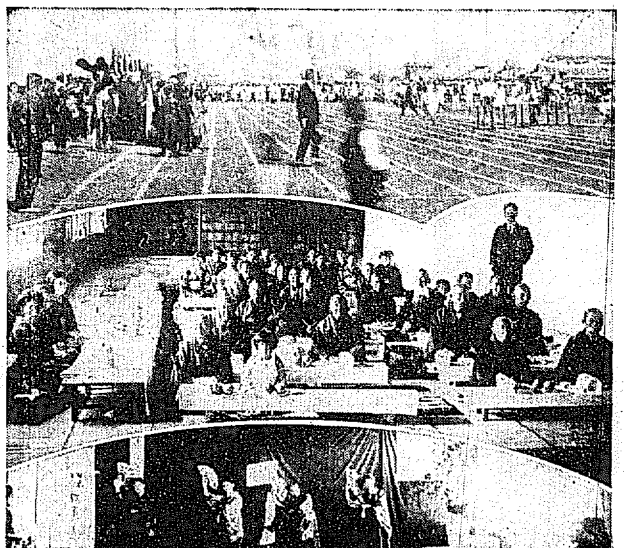

忠南道の署長會議
道會議室で二日間開く

【大田】忠南道警察署長會議は四、五兩日道第一會議室で開催、出席者は大田署長をはじめ十四名先づ岡崎知事及び警察部長の訓示があり次で指示注意事項の後……第二日は……

各地消防功勞表彰
明治佳節に

仁川 仁川消防組小頭……氏は多年の功勞で三日……表彰された

天安 明治節の佳節に全鮮消防協會……

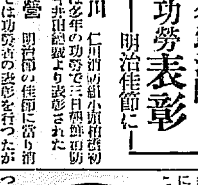

大邱 明治節の佳節をトし慶北道では……消防功勞者表彰式を擧行したが受賞者は左の……

招魂祭と武道大會

……

大邱の初氷

【大邱】三日明治節の朝慶北各地の……初氷を見た……

大邱の飲料水檢査
非適水多し

【大邱】大邱署では今春以來府内に散在する約八千の井戸水の水質檢査を行つてゐたが……

釜山 明治節の佳節に釜山消防組では……表彰式を擧行した……

高興組頭辭任

【高興】全南高興消防組頭……氏は……辭任したので後任者銓衡中

榮山浦の敬老會
處女會で催す

【榮山浦】處女會の敬老會は三日……

羅州圍碁會

【榮山浦】……

馬山雜景

◇……

朝信社長を打ち消す
澤田氏の話

【大邱】今井田政務總監の令兄澤田豐丈氏は……

朝鮮蠶業講習會
受講者實に四百名
五日間大田で開く

【大田】朝鮮蠶糸會、忠南道蠶……

農林局長の祝辭

……

光州の不穩計畫
十四名檢擧

【光州】光州署では……

忠南財務主任會議

【大田】忠南道財務部……

補血强壯 ブルトーゼ

時候變更期と神經質兒童

時候の變り目には健康兒でも調和がとれず不健康になり易い ましで神經質の兒童では 食慾は減じて疲れ易く 夢を見る 夜中に目を覺す 原因なしに發熱する

かゝる兒童には刺戟性食物を禁じ大學病院 其他著名大病院小兒科の適藥として盛んに賞用せらるゝアルゼンブルトーゼを服用せしめて健康に導かねばならぬ

アルゼンブルトーゼは從來 毒藥の取扱を受けておりましたが内務省令第二十三號取扱規則の改正に依り毒藥から除外されて去る十月一日から普通藥となり取扱が簡單になりました

活動の源泉（小冊子）申込次第無代進呈

單味（小・大）ヨードキナ（小・大）グアヤコール（大）

アルゼン ブルトーゼ

株式合社 藤澤友吉商店 大阪道修町

B―75

北部版

珍らしい 弩機發掘 樂浪古墳から

【平壤】平壤府外大同江面貞栢里十七號古墳は木槨墳で小場恒吉氏指揮の下に本府博物館により發掘されたが出土品中の珍品として從來發掘された樂浪古墳出土品中幾多の古物の内にも見ることの出來ぬ完全なものである弩機を發見した、なほ同古墳は永和九年三月十日造の銘ある塼があり樂浪郡内で發掘された物と全く同様のものであることが判つたこれ等は考古學上に寄與する處大であらうと期待されてゐる

新幕消防演習

【新幕】消防組秋季演習は、三日午前九時より忠魂碑に參拜し組員は當日は臨時消防組より組頭以下十數名も見學のため出席し大和町官山下で森本組頭指揮の下に服裝檢査、被服點呼として模擬火災消防演習しその他興後分列式を行ひ竹丸署長の訓示後近藤亭で茶話會員一同の慰勞宴を張つた

開城の白菜品評會

【開城】府では去る二日より四日まで三日間開城第二公立普通學校講堂で第二回開城白菜品評會を開催、四日午後二時から同校庭で褒賞授與式を擧行したが入賞者氏名は左の通り

特等李石興、一等金光成、一等鄭貴鎬、二等馬昌命、二等潘基根、二等文鶴炳、三等具本烈、三等文錫奎、三等金鶴秀、三等金富永、褒狀金萬興外十一人

咸北聯合 秋季競馬 雄基で開く

……社氏金在鎬、咸鏡道……

【雄基】咸北聯合秋季競馬は二日午前十時より雄基グランドで開かれたが出場馬は百五十頭余の盛況……馬券發行前の前景の催しとして大會はひを呈し無慮五千余のファンがつめかけ馬券の賣行も再を越ゆる盛況であつたな尚同競馬は二日から明天七日間の豫定である

二日目 咸北聯合競馬第二日目は咸北前の雨のため觀衆は前日に倍し盛況裡に午後六時終了した

價鐵にまた 線路妨害

【平壤】十一月一日から營業開始をした價川鐵道の價川、泉洞間線路上に三日午後二時頃何者か線路妨害を企てたものがあつたのを乘務員が發見し事なきを得たが三日朝も同一地點で線路妨害を發見したが幸ひ事なきを得た價川署で目下犯人搜査中

咸南の明太子 北海道物と太刀打ち

【咸興】北海道産明太の市場に多大の脅威を感じつゝある咸南では內地市場における明太子で北海道物との太刀打ちを策してゐる。即ち內地市場における北海道明太子が五圓、紅葉物で八百目十六七圓を唱へてゐるに對し咸南明太子は五百目七八圓見當これを北海道式に改良すれば價格競爭ひなしと元山の水産試驗場で試製を開始したな任又新浦で昨年來試驗されてゐる見方明太子の卵入は原價一圓見當京城り值段四十錢見當でこれも相當將來性のある試みとされてゐる

たつた十分間に 現生三百圓消え失せる 發車間際に判つて大騷ぎ 白晝城津驛の怪異

【城津發電】貨車品拔として城津驛に託された現金三百圓が僅か十分間に行方不明となつた奇怪な事件——城津地丸一組近東元から吉州金融組合に送られる現金三百圓入りの貨車品を三日午後三時廿三分城津驛發列車（京城より清津行第五〇三列車）の最後部車掌室に城津驛員がもち込んだところ、車掌は貨物の要件で下車し不在の折柄、驛員はそのまゝ車掌机上に置いて立去つたがその間僅に十分間の停車中に大枚三百圓が行方不明となり、三時三十三分の發車間際に紛失してゐるとが判つて大騷ぎとなつた、同出によつて城津署では新聞販賣のため同車掌室に出入したと見られる新聞配達人數名を三日夕から拘束取調べを行ひ、搜査を進めてゐるが四日午後二時までは犯人逮捕に至らない

黃海八郡金組理事會

【南川】黃海道東部六郡及黃州、鳳山の二郡廿一ヶ組合理事會議は六七の二日間新幕で開催することとなり聯合會理事長、理財課長出席の筈

黃草坪の蘆草 入り亂れて奪合ひ 自由拂下げの當が外れて 今年は道で入札

【新義州】平安北道地方費の財源となつた同州の黃草坪の蘆草は昨秋は二萬四千圓利益の分配を受けるといふ條件の下に道高官某利黃氏等に同郡竹島民の二名外民に拂下げして大巡の白川氏に蘆刈し同一郡は朝鮮産業開發と小典の副業貸與といふ方場から製繩工業叺製造及び製叺副業指導や將來の一手拂下げを目的に永久的な施設に相當投資し北鮮方面進出を目論でゐたが動機のため初年度は約十萬圓の損失を蒙りながら次回よりの拂下げ利潤を得る目的で當然今年も同白川氏經營の東亞製叺工業公司で自由拂下げを受けるものと見てゐた處道當局では今春道評議會に於ける問題もあつたので自由拂下げを改めて今秋から公入札制度に附することゝなり近日中に入札實施される筈である、これについて第一に名乘り上げたのが龍岩浦吉田雅一氏同地元民、一昨年まで獨占的に拂下げを受けて來た安東縣湖洞國人側および朝鮮人側と之に那語里亞製商公司の萬宇巴で曜中飛躍中であるが道當局としては、はけ口、銀商組の悲觀材料あるにせよ朝鮮の二萬五千圓以上でなければ拂下げぬ意向を持してゐるな様これについて佐々木内務部長は語る

自由拂下げ契約制から公入札にした譯はなるべく高い者に拂下げて道の利益を計るつもりからである、道評議會の時は既に三萬五千圓なら即時引受けてもいゝといふ意見さへ出した者もある位だからまさか今春の事がいくら不況でもさう變る筈もあるまいから或は思つたより高く賣下げられるかも知れないと思ふ係りは財務の方がまあ公入札といふ方法が最も公平な拂下げ方法であらうさうなれば誰々としても痛くない肚をさぐられる様な心配もない譯だ

蘆草よりも 水田が有利 肥沃な黃草坪の利用法 道から本府に陳情

【新義州】鴨綠江下流の黃草坪はたゞ自然に生へた蘆草の拂下げだけでも年々二三萬圓余の收入があるが更に同地に地下約三四尺までが腐植土で肥沃な事は他に類がない良地で現在仮に水田が約一千町歩あるが少しも施肥をせず一反歩一石以上の收穫を收めつゝありこれに徵し同地を水田にすれば一躍十五六萬圓の收穫は確實になり蘆草栽培の比ではなく、且つその上多數の移民を收容し平北特産の確足數增上にも大いに貢獻する處があるといふので、道當局ではこれが開墾について研究を遂げ、近く總督に陳情する筈である

岩井橋竣工 十一日渡橋式

【内金剛】金化郡岩井橋はこの程漸く竣工したので金化當局では……

黃海道の酒組總會 表彰式も行ふ

【海州】黃海道酒造組合聯合會總會は既報の通り四日午後一時海州郡廳會議室で開催、平井黃海道財務部長代理を附議して實際一致可決しついで優良組合員表彰式を行ひ山本財務部長（組合長）の式辭と山本財務部長代理の祝辭ありて目出度く閉式同午後六時より新開多屋で關係者百余名の慰勞宴を開催した

女房貰へぬ 面當てに服毒 赤貧の家も顧みず 兄弟揃つた馬鹿者

【安州】安州邑龍仁里龍興の二男金昌國（二）は去る二日午後四時ごろ兩親が家が貧乏なため妻を貰つてくれぬのを悲觀の揚句亞砒酸を服毒し目下生命危篤であるが彼の弟四男は本春二月頃美人の妻的中に結婚するからとて服毒自殺した彼の兄弟揃つて馬鹿揃である

客を裝ふた 怪盜の早術 平壤の靴店を襲ひ 現金と金庫を窃取

【平壤】三日午後六時から約一時間の間に府内大和町岩野靴店へ賊が侵入し現金五十圓及有價證券在中の手提金庫を盗んで逃げた通り賊の如き怪盜があり同店に客の如く裝ふて入りこれを窃取逃走したものらしくその筋で犯人搜査中

咸州の二人佛泥 一年目に捕る

【咸興】咸州郡川西面新興里の古刹、興國寺で昨年十月四日寺寶の佛像一個を窃取した者あり咸興署では嚴重な搜査を行中の處約一年一月目の十一月四日午前一時頃て眞犯人と認め手配中の咸州郡川西面興德里韓鍋洞（三）李城一（二）の兩名が自宅に歸つた處を逮捕し嚴重取調べ中である

逃げる李春潤を 空と海から追撃 大孤山沖で怪機船 偵察機目掛て發砲

【安東縣】匪賊五の頭目十八路司令として東邊道に蟠踞して猛威を振ひつゝあつた李春潤は大孤山附近に逃げ込んだ形跡あり海路から支那へ逃走せんと試みつゝありとの情報あり東邊道討伐隊では目下安九軍兩部隊を三日安東を出發大孤山附近に出動せしめ搜索並に嚴重警戒に努めてゐるがこれと同時に滿洲國飛行機は大孤山附近に出動した、なほ飛行機が三日午後大孤山沖大鹿島附近を航行中白帆の發動船があり飛行機めがけて發砲したが何等損害なく直にこれが逮捕に各方面から出動したが時節柄同發動機船は匪賊と連絡あるらしく大搜索を行つてゐる

交戰約三時間 未明に漸く撃退 大膽な匪賊の行動 鳳凰城襲撃事件の詳報

【安東縣】一日夜安奉線鳳凰城を襲撃した匪賊は首魁德、李子榮合同匪賊東北民衆自衛軍第四方面步兵第一第二第三第十七第十九第廿團に大刀會匪上校（大佐級）劉三民の率ゆる東北民衆自衛軍鐵道隊を加へて約二千名が最初午後十一時半頃鳳凰城驛より約四キロ南方の鐵路を爆破し電柱を切斷して交通を斷の杜絶を計つた後午前一時頃約二百名の大刀會匪が驛南方線路附近の鐵路警備隊より喊聲を揚げて附屬地内に突進し一隊は守備隊を包圍し、同時に南方西方北方の山上より洋砲を合圖に附屬地及び城内に向け猛射を浴びせ更に西方山谷より靉河に沿ふて約五六百の一隊が城内に肉迫して來たもので我が守備隊は直に附屬地西方北方に分れて應戰し警備中は直に南方機警附近で賊の後襲部隊を射擊し、自警團は附屬地內の邦人避難民を保護して驛地下室に避難せしめ交戰約三時間にわたり午前四時頃漸く撃退した

我が軍の損害は邦人警官が大腿部に重傷を受けた外滿洲國公安隊員が一名即死二名負傷したのみで賊は驛南方構内附近後方に死體を遺棄してあつたが更に死傷多數ある模樣である、なほ賊は再び鳳凰城を三日間に亘つて襲撃すべしと豫告して今回の襲撃を決行したもので署長官舎に宣傳……

城津郷軍の 勅諭記念碑 明治節をトして 盛大な除幕式

【城津】城津在郷軍人分會の勅諭下賜五十年記念碑除幕式は三日明治節の佳節をトして盛大に擧行された、この日天氣晴朗、秋色濃き城津府郷軍公園に紅白の幕をめぐらして式場とし、在郷軍人會中咸支部長、鶴見步兵第七十三聯隊長、松浦同聯隊副官以下に、山下分會長以下百餘名が參列、午前十時先づ遙拜式を擧行し、ついで分會秋季總會を開會、役員選擧の後、模範會員の表彰式に移り、鶴見支部長より黑田、西平休右、坂田秀一の三氏にそれ〴〵表彰狀を授與し、引續き午後零時十分より城津神社を前の記念碑前で官民多數參列裡に記念碑除幕式擧行、修祓の後松山不二子孃の手により幕は落され、山下分會長の式辭、本碑建設委員の經過報告、鶴見中咸支部長、玉田郡守、白石邑會員代表、三浦署長等の祝辭、玉串奉奠があり、終つて記念碑建設に貢獻した中川土木工務所長に對し鶴見支部長より感謝狀を贈呈、同一時十五分盛況裡に除幕式を閉ぢ、城津公園で盛大な祝賀宴を催した（寫眞は除幕式）なほ同記念碑は勅諭下賜五十年記念事業として城津郷軍分會が他に率先して建設することゝなり、本月七月以來中川土木公務所長、久保橋關係長等の特別の援助の下に建設を進めたもので、基礎二尺、土台四尺、台石三尺の上に高さ八尺、自然石の棹石を加へて高さ十七尺、自然石の側面に刻む金色燦然たる題字は川島軍司令官の揮毫に成り、景勝城津神社大鳥居前の丘地に巍然として聳え立ち境內に莊嚴な風致を添へてゐる

依然危險 鳳凰城 日滿兩軍警 嚴重に警戒

【安東縣】二日鳳凰城が匪賊に襲撃された事は既報の如くであるがその後も依然險惡な空氣が漂ひ三日夜も再襲來の形勢あり日滿軍警は嚴戒を續ける一方婦女子は安全地帶に全部引あげしめてゐたが四日朝に至るも何等異狀がなかつたな情報によれば匪賊の散亂逃走をとり五日夜再び大襲來の模樣であるため同地守備の各方面では大戒嚴をしてゐるなほ鳳凰城西方一里半城西溝に頭目不詳（鄒鐵德ならん）の七八百の匪賊が三日夜來集結して鳳凰城を襲撃すると傳へられてゐる

匪賊に襲はれた鳳凰城

……對爆藥を投擲破壞せしめた如き大膽な行動に出たところなど地内居住者とも連絡あるものと見られ同地住民は不逞者を出致取調べ中である、同地の大匪賊團襲撃はこれで第二回目で城内平非難房外三、四軒の支那商店並に南鐵社宅に賊團のためにガラス戸その外各所を破壞されたが幸ひ死傷者はなかつた……退却したが退却に際し今後きつと襲撃成功して見せると叫びながら退却したといふので同地住民は極度に恐怖し附屬地に於ける住民の家族中には同地引揚げ準備をなしてゐるものが多い狀態である、寫眞は襲撃された鳳凰城驛前通り（安東支局電送）

唐聚五には すでに戰意なし 長友新義州憲兵分隊長 對岸視察して語る

【新義州】鴨綠江上流および對岸各地を視察して三日夜歸任した長友新義州憲兵分隊長は語る

對岸各地はぼつ〳〵平穩になつたので一時避難した同胞も滿洲人も歸來を急ぎそのため物價も騰貴し、住民の懐は暖はひかけて來た、唐聚五等の司令部も殆ど無く、やがて解散するものと思はれる、今冬結氷時は相當小賊團の蠢動を警戒しなければならぬがこれらに備ふるためには軍隊、警察、憲兵の三者が協力して匪賊の分散を或る程度まで何らかの方法で具體化させねばなるまいと感じた

廿三の青年 徒步で世界一周 滿洲巡つて咸興へ

【咸興】『斷然世界狹し』と世界徒步旅行を決意し昨春東京を出發、北海道、樺太、千島から臺灣を經めぐり本春全國道水上を經滿南、西鮮を經て滿洲國を一巡した福岡縣築郡出身肘井重利（二三）君は四日朝咸北から入咸、滿洲國立法院長趙欣伯氏や國務總理鄭孝胥氏のサインや寫眞を得てゐる

深刻旅路の苦勞さはまゝよ勝能と言ひといつた意味の蒙古文字など色取々の餞別を背負ひ刻苦の過去を語つてゐるが今後は東海岸を辿つて一應歸郷し來春はヒリッピンから南洋、印度を經て世界一周八年の大計畫の下で世界各國人の氣分にふれて見たい。そして大きい意味の日本精神樹立に努めたい。これが私の念願です、內鮮融和さへ思ふ譯の成績を擧げ得め今、滿洲國の誕生、青年はじつとしちやゐられません

と肘井青年の意氣は益々熾んである

意氣軒昂な肘井君

各地の明治節

雄基 午前十一時から小學校で官民合同の拜賀式を擧行、正午から同校講堂で祝賀宴を張つた

城津 官民合同の明治節遙拜式は午前十時から小學校々庭で官公職員、公職者、愛婦、消防組、青年團等數百名參列の下に擧行、終つて祝賀會を開き明治大帝の御盛徳を偲び……同午前九時半から小學校では……擧行した

羅南 式後正午から邑事務所會議室で官民合同の奉祝宴を開催

高興 午前九時半から小學校普通學校とも拜賀式を擧行、正午祝賀宴を催し、それより小學校で祝賀演奏會、夜間は公會堂で芝居を開催し盛大であつた

榮山浦 神社では午前九時から官民各團體、參列、祭典を執行した小學校でも午前十時から拜賀式を擧行した

永同 明治節の式後體育協會の主催で青山、永同間マラソン競走を擧行した參加者三十餘名に各選手鎬を先頭に……

義州 普通學校では午前十時から校庭で遙拜式を擧行……小學校では講堂で午前十時半から……拜賀式を擧行した

新幕 小學校では午前十時から官民有志參列し拜賀式を擧行した

宣川 午前九時から普通學校同十時から小學校で拜賀式を擧行した、式後同十時から……

人の動き

▲神谷小一氏（仁川稅關長）四日來城城津支署を巡視、一泊咸南造船所新浦を視察
▲原三吉氏（城津移出牛檢疫所長）二日新任挨拶のため本社支局來訪
▲齋藤鐵道局工務課長　四日來城通過清津へ
▲吉野鎮工務事務所長　同上
▲丹下宗理驛主任　三日發宣川へ
▲鈴木判事（全州地方法院）五日着任

リベール
効め速き りん病藥

りん病に悩める男女
心配ご無用
服藥翌日の爽快さ
數日後の徹底した喜び

特製リベールは現代治淋劑中效め最も速き藥劑として内地は勿論海外諸國に到る迄絕大の信用を博しつゝあり特製リベールを內服すれば生理的作用により直に腸粘膜より吸收され膀胱內に入つて強力殺菌性の尿と化し放尿時殺菌作用を行ひつゝ排出する效力を有す。由つて今迄醫者より患者も服藥翌朝より自ら爽快なる氣分に一驚するその奏效の顯著は茲に千萬言を費すよりも多くの服藥者の實話若くは數日間の試服に由つて事實を知られよ。

本劑の特徴は

一、服藥翌朝尿は臙色に變じ強きリベール臭を放つて排泄す。同時に膿へ膿も快感を覺え、數日後にはその喜び頂點に達す。

一、今迄尿道に繁殖しつゝあつた無數の淋菌は此の恐るべき臙色尿に由つて殺菌作用を行ひ速かに體外に放出してしまふ故に煩はしき又危險多き自家尿道洗滌の必要更になし。

一、特製リベールの藥效を確實に知るには服藥前と服藥後の尿を採り專門家に乞ふて顯微鏡檢査を施されるのが最も早道で服藥後日を追ふて黴菌が滅び行く現象を視る事が出來る。

一、婦人のりん病も男子と同樣效め速し。

洗滌の危險

淋病に惱まされた人は必ず一度は尿道洗滌をやりたがる。さうしてウンと後悔する。尿道洗滌の恐るべき弊害の實例二三を示せば

一、尿道より分泌する膿を逆に尿道の奥へ押込むため黴菌は睾丸を侵し忽ち睾丸炎を起して恐ろしく腫れ上り疼痛と發熱とで身動きもならぬ程の苦痛を感ずる。

二、患者の尿道は爛れてゐるから針で刺す様に痛む。その上更に藥物を注入して一層の刺戟を與へる。それがため膿の排出が却つて以前より劇しくなり、甚だしきに至つては血尿を出す。

三、ゴム管やスポイトを、ただれた尿道へ挿入し尿道の血管を突き破り出血せしむる等病氣を永引かす恐れあり。

四、藥物を強く尿道へ注入し黴菌諸共膀胱内部へ押し込み、淋菌性膀胱炎、膀胱カタル等の餘病を惹起する事あり。

以上自家尿道洗滌は百害あつて效果の微弱なるものであるから最も注意を要す。

警告

リベールを擬めむとする者に對し儲けの多い類似藥をロ先上手に押賣らむとする店あり、決して迷ふてはならぬ萬一品切の節は本舖へ直接申込あれ。

定價 五日分 二圓　十三日分 五圓　七日分 三圓　廿七日分 十圓

大阪市東區南久太郎町二丁目
發賣元 竹村製劑所
製劑師 竹村幸次郎
振替大阪三六〇番

内地海外到る處の藥店に販賣す

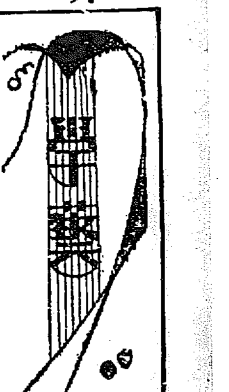

現下世界の二大問題と各國の動向（上）

富士辰馬

我國代表は、去る廿一日、再び世界の政治的視聽を緊張せんとする國際聯盟理事會及び臨時總會への出場に際し、その闘爭せる態度の中に於て

『吾々は世界平和の維持といふことにつき飽くまで深き關心を有しこれがため協力を惜まざるべきことを聲明し徹底せしむる爲めに努力するの要を感ずるが、この努力を爲すに當つて虛偽や詭辯は斷然之を排撃すべく、技巧的曲解も亦不要である。所謂外交術なるものはこの間に何等施すの餘地なく、又その必要も認めない。たゞ自ら正しとなす信念の下に一本道をまつ直に一歩々々力強く踏みしめて進むのみである』ことを強調した

この言葉は、もちろん、それ自身としてまことに尤もで、何人もこれに對して反駁すべき餘地はない。だが併し松岡代表をはじめ他の日本全權を待つてゐるゼネヴアの空氣において、他國から登場する代表連は果して『虛偽や詭辯』を自ら排擊し、己れの『正しとする信念の下に一本道を眞つ直に』進むであらうか

我々はこの自問に對してキッパリ否と自答せざるを得ない。我々は來るべき聯盟の會議に於てこそ恐らく『虛偽や詭辯』を自ら排擊することの代りに、あらゆる虛偽とあらゆる詭辯とあらゆる術策とあらゆる掛引とが、即ち『外交術なるもの』ありとあらゆる手段が各國の代表によつて動員されるに相違ないと信ずるものである。

『外交官には、自己の眞意を隱すために、舌が與へられたのだ』といふ名言は來るべき聯盟の會議に於て正に百パーセント的に遵奉されるであらうことを今から豫想して疑はない。蓋し列國相互間の利害相剋は今やヨーロッパ大戰後類例なき鋭さに到達し、この間に處して各國はその最大限利益を獲得せんとするために他の勢力を自國の方に引入れんと努め自國の目的を以て狀勢の變化を利用せんとしてゐるから、そこにあらゆる詭計陰謀掛引の鼓舞するは必然であり、不可避である

然らば、その詭計陰謀掛引は何を周つて行はれつゝあり、更に誘起せんとするのであらうか。そこには益々紛糾する戰時的國際關係の中に、いよく激化する高率國際關係あり、その地帯と關聯する幾多ない國の調節が横たはつてゐるが、互に相對立する諸國間の中で刻下世界の二大問題となつてゐるのは日本にとつて生死の關係ある滿洲問題とドイツの軍備對等要求問題とである。しかもこの二大問題に國際政治大取引所たるゼネヴアに於て相互に密接なる關係を有し、各國は今日の複雜多岐なる世界戰局に於て、自國の陣地を常に強化するために、この相剋激せる二大問題を極度に利用惡用せんとしてゐるのである

今や國際聯盟に於てリットン報告が審議されんとする直前に臨み、この會議が何を生むかを見透さんとするには、先づ以て右の滿洲問題とドイツ軍備對等要求問題を中心として如何に個々列國が對立し離合向背しつゝあるかを究明しなければならない

滿洲問題と關聯して日本とアメリカの相剋が深刻化するに連れ、我々の最も大なる注意と關心を惹くは、イギリスの立場より寧ろフランスの態度である。蓋しアメリカは最近日本に對する自己の目的を達成せんがため、歐洲に於て重要なる位置を占むるフランスの勢力を極力利用せんと努めつゝあるからである

イギリスは周知の如く、世界經濟會議のためアメリカと兩々相對峙しつゝあるが、フランスは先づヨーロッパに於てその霸權を確保せんとしてゐる。この狀勢裡にあつてアメリカはヨーロッパに於けるフランスの要求を支持する代償として滿洲問題に於て日本をヨーロッパ諸國から孤立化させ、經綸せしむるため、フランスの力を利用してフランスの支持をかち取らんとこれ努めつゝある

圓の動搖と影響

經濟學博士　服部文四郎

吾々の日常生活と圓といふものは極めて重大關係あり、圓が多く這入れば豐かになり、これが缺乏すれば苦しくなる

圓といふものは明治四年始めて日本に現はれた金である。それ以前の日本は、德川時代からの何兩何分ですべてを計算してゐたので今日でも一兩二分だ、五兩だといふ事を使ふ人が居る。兩は長年日本に用ひられてゐた。兩は楕圓形のものであつた。楕圓形の金の形といふものは、世界にもまれに見るものであつて、世界の金はずつと昔より丸いものに大體定つてゐたのである。そして丸い形の中に時によると丸い穴が十錢白銅のやうにあいて居たり、四角な穴が出來てゐたりして居る。西洋の學者のその所說によると、金は段々と社會に流通するものであるから、摩滅しないものがよい。四角や三角のあるものは、その角が摩滅するから金は丸い方がいゝと云ふ。人間でも角のある人間は、人と喧嘩して圓滿に行かないが、金の形でも同樣なものである。支那の錢には、丸い形の中心により丸い穴や四角の穴があいてゐるが、これはその金を紐などとほして持ち步る便利な爲めに出來た方でなく、その理由は支那らしく深い所から出てゐる。支那の金は天地になぞらへて造つたものである。周圍の丸は天を意味し、中の丸は地になぞらへたものである

天の丸い事は誰にも想像されるが、地の丸いことは長い間考へられず、それは四角なものと推定されてゐた。天圓地方、方は四角で、支那の大昔の金は、丸の中に四角な穴があいてゐる。地を意味する四角な穴があいてゐたので、中に丸い穴のあいてゐるのは、比較的新しい金なのである。コロンブスが米大陸を發見し地球の丸いといふ事が發見され、その考へが支那にも這入つて來て外側も中の穴も共に丸い金が出來るやうになつたのであつた

日本の金の楕圓形なのは、丸いのに較べて便利でないのは事實であるが、支那が天地になぞらへて金を造つた考へを輸入して日本でも金を造つたので但しその形は支那のと違つた。それは支那人と日本人とでは天地に對する形の觀念が異つてゐたからである。日本の世說には天地は雞卵の如しとある。即ち楕圓形である。德川末期は國の內外に問題が續出し國內の經濟狀態も混亂したので貨幣もすこぶる混亂したのであるが、その爲めに外國から苦情が段々出た。貨幣が混亂してゐるから、取引きに不便であるといふのである。當時は銀座（現今の銀座通り西邊）と金座（現今の日本銀行附近）で銀貨と金貨を造つてゐるのであるが、その製造法も從つてものも幼稚なものであつた。よろしく外國式の製造法で、外國式の貨幣を造る必要にせまられたが、その爲めには造幣局を造らなければならない

しかし當時は、その專門家も、機械もなくて弱り拔いてゐる裡に、維新となつた。時に英國の公使が、造幣局をしかも人間をつけて日本へ賣らうといふ話を持ちかけたのである。これは又奇妙な話であつた。造幣局といふものはどこの國でも一つか二つ、現在のアメリカでも三つよりないものであるが、その造幣局を賣らうといふのである。當時の英國には丁度造幣局が一つ餘つてゐたのである

といふのはその頃は英國の力は東洋の貿易を握り、東洋の商業には英商が跋扈し、英國の商人は英國の商品を持つて東洋の市場を橫行して居たのであるが、その商業に使ふ金はメキシコ・ドルであつた。その外國の金で取引をすることに不便を利き、英國の金を東洋に流通させるため、英國は香港に造幣局を設け英國の金を造出したのであるが、メキシコは今日でも世界の銀の四割を出す所なので、メキシコの夥しい銀貨の爲め、そのメキシコドルを東洋から驅逐する事が出來ない。造幣局の金が、どうしても勢力を伸張せしめて行かない。そこで造幣局は無用になり、この香港の造幣局を日本が買つて大阪へもつて來たのである。現にこれは大阪の造幣局內にある

造幣局の機械は英國のそれであつたから、今まで通りの楕圓形の金を造るものは一つもなく、皆丸いのを造るもので、その爲め新しく造られた金は丸くなつた。時に明治四年で、當時は舊弊打破、西洋の文化輸入に血まなこといふ機運にあつたから、外國のやうに丸くても結構となし、その名も古き兩、分を捨てゝ形が丸い所から圓とし、錢とした。錢は英國のペンスのセントからとつたもので、セントのトを捨てゝ、單にセンとしたのである。以上は圓の生ひ立ちの記である

晩秋外金剛（その五）

多田毅三

振り返れば外金剛の連山が遠い紺の城壁となつて遙空の白雲を冠つてゐる。海金剛の奧深は山へも向けられる。海も山も明快な波頭が小島の間を流れるやうに躍逸してゐる。

地球内核の剛性に就いて（二）

倉谷嶺藏

世界的に統制されつゝある地震の業績により、殊に遠隔地に波及される地震波の示現によつて最近地球內核の剛體說が確實なものとして我が日本學界に喧傳されつゝある

吾々に取つて見透す事の出來ない數千粁の地下にある地球內核の構造に就いては樣々な推理が今日までなされてゐた、その基本的な論說といつていゝ、二つの對照的な說は、液體說と剛體說とである

地球の內核を流體であると考へたのは古代ギリシヤの哲學者達であつた、剛體說は比較的最近のものであつて、ニュートンの萬有引力の重力說が直接の機緣であると見ていゝ

地球內核がどうあらうと吾々の生活にとつてはどうでもいゝ樣に見える、けれどもどんな最深の理論でも何時までも部の殿堂にをさまつてゐる限り學僞であつてそれが眞理である以上は必ず後日吾人の生活を一飛躍させるものである

地球內核が液體であれば震源地からその內核を透して遠隔地に通ずる橫波に對して絕對に抗力があるものであるとの假定されることにより、その橫波の現はれる有機により地球內核は剛體であり、ニッケル性の含有した鐵性のものであるとの說も深めた理由であるらしい、細かい事は私にはまだよくわからない、だが私達には震源地と地震の原因といふ事に就いて考察の餘裕を與へられねばならない

地震は何故に起るか?、といふ原因論に於いては其の推論は區々であつてまだ確たる光明ある理論を見ないのである。地震學は極めて最近の學であつて地震の示現する現象、例へば震源地の地位や、その波及される橫波や縱波の持つ特殊性、例へば時と場所によつて變化を持つこの地震波の有機的な機械の力によつて合理的に算出する方法を取得したばかりである。最近に於ける地震原因說の殆んど力は地殼層の移動により岩漿層の變化から生ずるものであるとの說であるが地球內核の剛性說も、其の假定のもとに立つてゐる、然し震源地から發する震波の示現に何の變りがあるだらうといふ人があるかも知れない成程震源地に見た場合はさうであるといはねばならぬだが地殼原因と震波といふものを物理、化學的に見た場合は斷じて切離す事は出來ないものであると考へねばならぬ、地殼層が一定の移動をなしてゐる、然も海に於ける潮汐の運動の如き運動をなすものであるとの發見は喜ぶべき進步だと思ふ

回想録を御執筆　ルーマニア皇太后

生ひ立ちの記二卷は既に脱稿してゐる

【ウイーン發】往年歐洲各國の后中才色雙なかりし浪漫ルーマニア皇太后メリー陛下も本年五十七歲、先帝フエルヂナンド一世陛下の登遐後一族の間に問題絶えず、御苦勞が多いため近頃は一入深く人生の秋を感ぜられ沈みがちの日を送らるゝとのこと。現在は首都ウイーンに近いモードリングの御殿に第三王女イリアナ姫（一九三一年七月オーストリアの王族アントン・フオン・ハプスブルグ太公と御成婚）及びその孫達と共に住はれ秋の夜のつれ〴〵に回想錄を御執筆中だと承はる。右は『妾の記錄（マイ・ブツク）』と題する相當浩澣なもので既に一卷と二卷を脫稿されたとの事。全部英語でものされ先づメリー陛下の生ひ立ちから始まる。即ちウインゾル宮殿に在して祖母君ヴイクトリア女王に遊び戲れられた頃の思ひ出が流麗典雅な御筆によつて興味深く記述されてゐる。それから結婚は希臘時代の劇的な時代が描寫される。次でその父君サクス・コブルグ公が總督としてマルタに在任當時の幼な思ひ出も情緒を籠めたもの。又母君カルメン・シルヴアに就ては『神秘的女性』と稱され子供達が新教徒であるに拘らず母君が熱心なロシア正教の信徒であらせられた事迹が記述され特にメリー陛下が御齡十七歲でルーマニア皇室に御輿入れあらせられた當時の記錄の如き興趣豐かなる才筆を遺憾なく揮はれたものと報ぜられてゐる

小さなる沙上の足跡

三須暎兒

私の歩むにつれ、憂欝と微笑する指を私の肩に乘せて、過去が私を導く。過ぎし日が私を紛げ私をつけ狙ふ。過ぎし日が亦彼等の惑役として再び私を要求する

暮れがた彼等は私と一緒に歸つて來る。私は部屋の中に入つた。古い帽子や、古いコートや、歪んだ額縁たちが一齊に私の視野に縋みついてくる。傍に靜かに寄添つて、そつと凭れる私の手は、この薄暗い部屋のそこいらぢゆうで彼等がわなないてゐるのを感じた

私は身ゆるぎもせず、泣かうともせず、おつき立ちつくしてゐる私の肩にふるへてくる閑かなる歲月によつて彼等の存在を狂ほしく思ひ做ら……

彼は世離たつぷりの微笑をうかべながら頭を下げてゐる。それは私へではなく彼等へ對しての挨拶なのである。私はこの瞬間、臆病を神經質にいぢりながら、皮肉な微笑にうかべなければならない、だが私の眼は衰弱深く、これ等の苛々しい彼等にむき出しにされた彼等の眼をさけてゐた。そして由緖の黑いリボンでつられてゐる額縁の眼を、悲しくも駁はなければならない

海の彼方

六千哩徒步旅行

【ロンドン發】オクスフオード大學のビアーソン君とケムブリッヂ大學のマレイ君が中央アフリカ經由ケープタウンまで六千哩の徒步旅行を試みるべく最近ロンドンを出發した。この計畫は二年がゝりでその目的は步きながらの見學に外ならない。兩君はロンドンからボートでスーダンまで貨物船に便乘するが同地から南部スーダン、ウガンダ、ケンヤ、タンガニカ、南北ローデシア、スワジランド、ツールーランドを經由ケープタウンまでテクルことになる。因みにビアソン君は本年二十五歲、ソムマーセット郡バーム・オン・シーの生れまた仲間のマレイ君は二十六歲で兩君いづれも元氣潑剌たる好靑年である

牧羊者の學校

【トレント（イタリー）發】最近イタリーに於て最初の恐らく世界に於て最初の牧羊者を養成する學校が當地に近い標高六千呎の高原マルガ・ジュリベロに於て開設された。これはファシスト政府が山地及び牧畜の近代化計畫の一部として國家から補助を與へることによつて實行されるものである

ハンガリーの子福者

【ブダペスト（ハンガリー）發】ハンガリーでは毎年聖ステファノ祭に全國第一の子福者である世帯に賞金を授けることになつてゐるが今年の賞與はレオポルド・フリードリッヒ夫人が獲得した。彼女は本年六十七歲の老齡だが嫁して四十八年經つた今日までの間に子供を生むこと二十一人。今でも孫の世話をやいたり良人を助けて馬小舍の監督に餘念がない

二千年前の汽船を引揚げる

【ローマ發】約二千年間もイタリー、ネミ湖の底深く沈んでゐたハドリアン皇帝の座船二隻の內第二回目の引揚げに成功した。その中から青銅器及び大理石製の像で女神像やその他奇怪な彫刻を施した美術的參考品なども發見された右の結果ネミ湖畔の博物館は大いに光彩を加へるワケで既に湖底から引揚げた幾多の參考品が數多く陳列されてゐる

伊首相母堂の記念碑

【ポッコニ（イタリー）發】國際合部信】今を時めくファシスト、イタリーの獨裁首相ムッソリーニ氏の母堂ローザ・マルトニ・ムッソリーニ女史は五十六年前この地の小學校に教鞭をとつてゐたことがあるそこで最近市ではこれを記念するため記念碑を建設した。碑に曰くボッコニ市は永久的敬意を以てその食姓すべき名を想起す

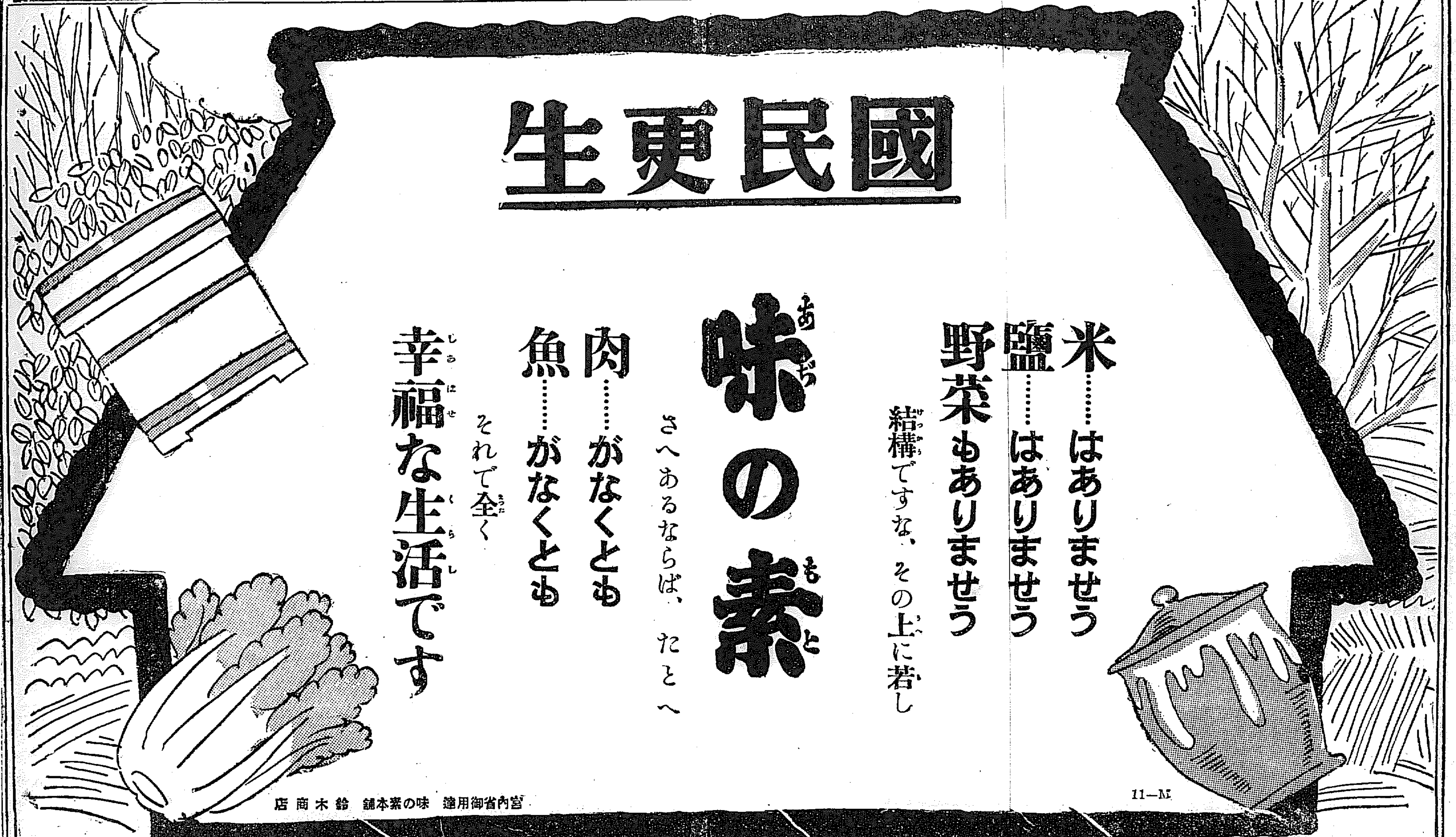

この純情！
武人を泣かす 至純・守永少年
三坂校で表彰さる

日支事變以來國民的國愛の發露である銃後の熱烈なる後援の結果は、これまで幾多の傳ふべき美談を生み、士氣作興の多くの因をなしてゐるが、茲に京城府内の一少年が出征軍隊慰問狀に依つて結ばれた奇縁から一戰死將校に對する細々として純情溢るゝ感激な行動が端しなくも學校當局の知るところとなり、去る十月三十日の教育勅語渙發記念日に全校千八百餘名の生徒の前に特殊善行者として表彰された、一生徒の時節柄涙ぐましくもうれしい一美談がある

表彰 された少年は府内三坂公立小學校四年生守永晃（一二）君である。守永君は以前學校から慰問狀を出征部隊に送つたことから龍山工兵第廿大隊中尉坂本[illegible]氏と相知つて屢々文通をなし、氏の武運を祈つてゐたが、端らずも昨年十一月同中尉が[illegible]の戰鬪に名譽の戰死を遂げた報に接して守永君は非常に悲嘆し、心情をこめた慰問狀を送つて中尉の遺族を慰めたが、その後中尉をしのぶのあまり本年夏季休暇になつて母におひすがつて共に中尉の郷里である兵庫縣[illegible]郡温泉町に赴き、中尉の墓に詣でたが、京城を出發に際して、守永君は中尉が戰歿の土を踏まず淋しく故郷の土に歸つたのを悲んで、工兵隊の營門の土を中尉の墓に捧げてゆくべくハンカチーフに包んでゐたところを隊長氏に發見されて『その土を持つて行つてどうするのか』『何かまちがひでもするのか』といろく推問されたが、守永少年はその仔細を語るにはあまりに幼かつたので、たゞ顔を赤らめて黙々としてひとり土をハンカチーフに包んで、なほその側にあつたキササゲの實を持ちかへつて行つたが、これを中尉の

英靈 に手向けて懇ろに用ひ、切々たる哀情を自ら慰めたが、追慕の情は更に少年を驅つて歸途途に朝鮮[illegible]松江の向ふの國境奥地に中尉の部下であつた原田伍長を訪ねるに至り少年は同家に十日ばかり滯在し、中尉の戰功談を具にきいて歸城したが、この涙ぐましい行動については、隣にも學校の師友にも語らずひとり故中尉に對する追慕を深めつゝあつたところ、九月下旬に至つて圖らずも守永少年の純情溢れる行動が中尉の遺族の知るところとなつて、その地方挙つて大いなる感激と感動の念に衝たれたが、この事が誰ともなく中尉の原隊たる龍山工兵大隊に通知されたので同隊でもいたく感激して守永少年の母校三坂小學校に通報され、こゝに同校では初めて守永少年の隱れたる善行を知り、教育勅語渙發記念の日に當つて斯くは

表彰 されるに至つたものである。同校が校規により斯の如き表彰狀を贈つたのは開校十三年間に守永少年が第二人目である＝寫眞は守永君＝

至純！守永晃君
三好校長の感激談

右について三坂小學校の三好校長は語る

守永晃君の至純な行動は實に推稱に足ると思ふ、たゞ兒童の表彰については[illegible]愼重に扱はないと却つて兒童將來の爲めにならぬやうな結果を生ずる惧れがないとも限らないので本校ではこれについては極めて愼重な態度をとつてゐるので、開校以來本校規定による篤志善行者として表彰した者は守永君を通じて前後たつた二人だけである。守永君の場合も戰死將校に對する追慕の情は實に涙ぐましいものがあるが、本校が殊に守永君を表彰したのは其の美しい自分の行動に對してそれを他にも語らず飾隱を爲したところにある。隱徳なればこそ私はなほそれを社會に知らしめたいとも思つて表彰した次第である

情深き少年
山本中尉語る

なほ故坂本中尉の戰友であり、その後任である龍山工兵大隊の山本中尉は語る

私は坂本中尉の友人で坂本中尉の補充として出征したのでしたが晋々第一線に立つものに對して兒童たちの同情ほど嬉しいものはない、坂本中尉の戰死で私も守永少年を知つてゐますが、同少年は年齡の割にしつかりしたところがあり情深い少年です守永君の純なる行動は我々としても誠に感激に堪へぬものがあります

電氣モーターから[illegible]六千五百圓の見込

火葬場人夫 金歯を盗む

【仁川】府内桃山町火葬場人夫河在[illegible]はさきに同[illegible]長谷川[illegible]が火葬後の金歯窃取で檢擧されたにもかゝはらず十月來金歯十數枚を窃取古物商に賣飛ばしたこと發覺五日仁川署に檢擧され

麻生氏の スキー座談會
六日夜明菓で

アルプス諸峰を殆んど踏破してゐる山岳スキーヤーとして、またオリムピック、スキー選手監督として有名な麻生武治氏が六日夜入城するのでこれを機會に、朝鮮山岳會及びスキー倶樂部主催の下に、本町二丁目明菓樓上でスキー座談會を開催するが、一般同好者の來會を歡迎すると（會費[illegible]）

平壤の火事 三戸全燒

【平壤特電】五日午前一時十六分平壤府西門通り打紐業[illegible]方から出火し、朝鮮式二階建一棟三戸を殆んど全燒し隣家の[illegible]一戸を半燒し、同三時半鎭火した。原因は[illegible]

五人組の窃盜團檢擧
西大門署のお手柄

四日午後七時頃西大門署では、かねて手配中の五人組窃盜團一味が府内[illegible]成町の石塀の下に潛伏してゐることを探知し三名の刑事が現場に急行、一味が晴閑の中で賭博中を襲ひ格鬪の末逮捕、本署に連行、留置嚴重な取調べを行つてゐる、一味の者は開城生れ住所不定金[illegible]（二〇）利川生れ同金光元（一八）忠南[illegible]生れ[illegible]（一七）忠北[illegible]生れ金[illegible]（一九）慶北[illegible]生れ金東出（二〇）の五名で、中には前科數犯のものもあり、申し合せたやうに口を緘して語らないが金東出（二〇）が漸く一部を自白せるところによると、彼等は巧に巡査を取り逃のうち、内地人の家を物色や乞食にばけてうろつき、その狀況を充分知つてから家人の隙、又は夜更けに侵入、窃盜を働いてゐたものである餘罪多數の見込みで引續き嚴重取調べ中

南部町洞總代 幹事會開會

輕費診療所問題に關し西部町洞總代會では六日午後事務所に幹事會を開催態度を決定することになつたが、輕費診療所實現は大衆の希望する所であり、南部總代會でもその實現促進に邁進することになる模樣である

輕費診療所は 京城にも必要だ
反對する理由が判らぬ 本府當局は語る

目下京城府の重要問題となつてゐる輕費診療所問題に就き本府社會課では大要左の如く語つてゐる

具體案が判明せぬので何ともいへぬが、輕費診療所即ち實費病院のやうなものは現在の社會組織では絶對的に必要で内地ではかなり普及してゐる、朝鮮にはまだ前例がないやうだが、それは兎に角として、さうした機關は京城府のやうな都會地に絶對必要であることはいふまでもないことで、一部醫師會員等の反對は理由がわからぬ、たゞかうした機關の設置は將來の經營方法と一般醫師との關係を十分に考慮せぬとかなり重大な影響を及ぼすことゝなるので、この點に就いて案の内容に不備な點があるから反對だといふなら別だが、その他の理由だとすればそれは恐らく反對派の社會自覺への認識不足であらうと思はれる

第二高女音樂會 第二高等女學校では五日午後一時から同校講堂で同校生徒の秋季音樂會を開催した、特別演奏として中野、清水、太田、金四氏を以て組織されてゐる朝鮮ホテルのクワルテット團の四重奏あり、盛況裡に午後四時半に閉ぢた

モルヒネの密賣 更に三名を引致
昨夜本町署の活動

さきにモルヒネ密賣犯人として本町署に逮捕された府内西小門町一番地山東省生れの支那婦人羅氏は、その後同署で取調べ中モルヒネを手に入れた經路につき嚴重取調べを行つてゐるが、羅氏は頑として口を開かず、當局を手古ずらしてゐる矢先、同署では更に長谷川町一帶に亘つて大かゝりなモルヒネ密賣のある事をきゝこみ、五日午後九時その根據とみられてゐる長谷川町九七番地、山東省生れ支那人[illegible]方を襲ひ[illegible]の三名を逮捕、本署に連行、そのまゝ身柄を留置したが、右三名とさきに逮捕された羅氏との間に一脈の連絡あるものとにらみ、三名の取調べ如何によつてはモヒ密賣の組織が漸次表面化されるものといはれてゐる

何よりも 「強き母性愛」
瑞麟洞捨兒の一場

四日午後九時頃府内瑞麟洞一三九番地李圭[illegible]方の大門前に生後六ヶ月ばかりの

朝鮮人女兒 が捨てゝあつた、冬期に入るとゝもに生活困難から棄兒の一件や二件は朝鮮街ではさして珍しいことではないが、何といつても棄てた親とその子にとつては人世の大きな悲劇である、物見高い街の人々が一ぱいたかつた、群衆の中にさつきから私服に着換た鍾路署の木澤巡査部長が默念としかし悲痛さうにたつてゐた、彼は一わたり群衆を見廻した、人々の目は一樣に棄兒に集中されてゐる、その幾多視線の中に一人の女の動靜を彼は見逃さなかつた、彼は群衆を掻きわけて女の側に近寄つた四十近い女だつた、よごれた朝鮮服の下に乳房が膨れ上つてゐるのがはつきり見取れた、彼はまた群衆を掻きわけて女の側を離れた、やがて李圭[illegible]が群衆に呼びかけた『子供が乳をのみたいと泣いてゐるんだ、誰かのませてやる女はゐないかい』と、『私がやる、私がやる』とのど嗄れの聲を絞り上げる傍に

群衆を掻き わけて出て來たのはくだんの女だつた、『おゝあんたは乳が張つてゐるな』それにしても感心な人だ』と李圭は棄兒を女に渡した、女は棄兒を抱いた、力強く抱いた、服の下から今にもはち切れさうな乳房を掻き出す樣にして棄兒の口元に當てがつた、棄兒はむさぼるやうに乳房にすいついた、女は棄兒にほゝずりをした、女の目には一ぱい涙が光つてゐた、木澤巡査が女の肩をたゝいて『署に行かう』優しくいつた、女ははつきり『もうこの子は離しませんどんなことがあつても』と答へて泣くずれた、女は府内光化門通〇〇番地柳世[illegible]氏妻丁正[illegible]＝何れも假名＝といふ者だつた、三人の

子供を抱へ てその日の糊口にも窮するばかりなのに去る六月十九日この子を生んだ冬が來さうだ、この子を飢死させるより外はないと思つた四日の夜とうく棄兒の罪を犯した

滿鐵ラグビー戰 京電も勝つ
得點廿對十

五日午後二時から龍山グラウンドに於て滿鐵ラグビー試合がレフエリー岡部タッチヂヤッヂ田中、白石の下に行はれたが、前半滿鐵一ゴールをリードし後半に入り、京電逆襲二點攻めて三ゴールを得滿鐵一ゴールを得たのみ結局、四ゴール對二ゴール20對10で京電が勝つた、メンバーは左の如し

京電
村石井 田内坂田根田 地
河東大森藤近武大池田谷中張山

FW HB TB FB

滿鐵
宮林田石崎井川 濱田稲南島井名江中
宇小山大松士金高古岡木[illegible]尾田

六大學リーグ戰
早大惜敗す 2A—1 對明大一回戰

【東京電話】早明第一回戰は五日午後二時早大先攻で開始、接戰の後早大第二A對一で惜敗した（開始午後四時廿二分）

早（先）	1	0	0	0	0	0	0	0	0	1
明	1	0	0	0	0	0	0	0	1A	2A

明大 谷 村 野 木 輝 井 木 野 來 川 尾 本
布 武 二 十 松 森 矢 河 戸 八 中 岩
打29 安3 振4 盜2 四0 失3 殘1 8
76 10 6 2 4 4 6 9

早大 井見 谷馬 村岡 竹夫
原 伯 佐 藤 林 高 富 永 浦 木 木
三 佐 伴 佐 小 中 杉 鳴 三 佐 藤
6 6 3 7 5 8 9 2 1

主金を横領

【仁川】宮川町文鄭面生れ内里日の出精肉店配達人劉錫男（一九）は去る九月一日以來客の注文で牛肉十數斤を配達した際掛代金三十餘圓を横領遊興に費消して仁川署に御用

京城人を京城に聽く (21)
「ホワイトシテー」 街を明るくせよ
京城のゴルフの事など……
京城電氣專務 武者錬三氏

電氣都市京城 それは文化を誇る都としてはまことに恥しい程の貧弱さです、だからお話したつて興味はないでせう、でも無理に聽つてそれから私のすきなスポーツの話を……

▽……△

電氣の需要からみた京城、否朝鮮これをひとまとめにした所で神戸の一市より劣つてゐます、そして横濱の何分の一しかあたらないといふ現狀です

▽……△

でも四、五年前に比較すると可成りな進歩です、電氣の需要が『あかり』だけでなく、動力方面に用ひられるようになつた事は勿論です、しかし何れにしてもコールブラン氏から引繼いで廿五年を經過したにすぎず、今日漸く發展の第一過程にあるといふ所でせう

▽……△

内地の各都市と比較してその進歩の速度は同一歩調をとつてゐるやうです、電氣事業は五年目每に倍加するといはれてゐますが京城もまことにその通りです

▽……△

私どもの理想としては現在の京城は灰色の都市から脫して居ませんがこれを何とかして一日も早くホワイトシテイーに姿をかへたいといふ事です、街の中心は今日これ以上を望むのは無理ですが一歩、街はづれのヶ所に行くと暗くて歩行すら困難な所があります、そんな所、家には一軒十燭光一つといふことで需要を求めて居ますが結果、今年に入つてボツくこれに應じるやうになりました、これには相當犠牲を要しますが『街の電化』といふ結果を考慮してかうした現狀を私どもは望んで居ます

▽……△

料金にしてもコールブラン氏から引繼いだ當時に比較すれば値下の誠意を認めて頂けると思ふ、即ち十六燭光が明治四十一年には二圓五十錢でしたのが今年度は六十錢といふ四分の一にもあたりません、内地の六大都市と比較しても料金の點では決して遜色ありません

▽……△

さて 大體この位で、話題をかへませう、ゴルフです、かつてはブルヂョア階級のスポーツとして大衆性に缺けて居たと思はれたゴルフもこゝ二、三年來、京城だけについてみても一般人のスポーツとして大衆を摑んで居ます、例をとつてみても現在百五十人を突破してゐます、遺憾なのは婦人方の間に無いことです、將來は婦人方の間にもこれに關心を持つ人もあらはれることゝ思ひませう

人の紹介 汲子、雨子と呼ぶ美しき二令嬢の姿を羨望の目でながめて居る良き"パパ"武者錬三氏も夫人を亡くして以來グットふけた同氏にとつて唯一の樂しみはこの二令孃の健康な成長である

頭山邸手入れ
關係者續々と檢擧
物々しい當局の活動

【東京電話】警視廳搜査第二課は檢事局と打合せ數日前より警戒を見せてゐたが、五日午前五時[illegible]警部は部下五名、特高課員二名と共に防彈チヨッキで身を固め、新宿驛で勢揃ひし六時杉並區阿佐ケ谷六〇六頭山翁の三男で天行會盟主頭山秀三氏（三〇）を逮捕し、多數書類を押收して警視廳に引上げた、續いて十時檢察當局の編成した五隊の自動車隊中、木内檢事の率ゐる一隊は、澁谷區常盤町十二の頭山邸および同邸内の天行會に、佐野檢事の一隊は芝區車坂六五頭山氏の秘書山木貞美氏方に、[illegible]檢事の一隊は大久保百人町二ノ五七天行會員中澤逸氏方に、岸本檢事の一隊は四谷區愛住町十三前田虎雄氏方に、市島檢事の一隊は丸の内二ノ一八昭和ビル三階八紘俱樂部を一齊に家宅搜査を爲し、關係者を逮捕した

事件は

ガス事件の赤沼吉五郎の取調べに依り圖らずも判明した、即ち同人のトランク中に天行會員に宛てた七千六百圓の領收證から發覺した天行會の恐喝事件で頭山氏は五・一五事件で收容中の[illegible]〇〇〇〇も關係しをること判明した

事件の内容

は本年二月二十日總選擧に天行會員某が立候補するに際し、頭山翁は[illegible]業者〇〇〇〇の名を通れ、[illegible]赤沼吉五郎に二萬圓の運動資金の紹介をなした、赤沼は頭山翁の紹介なるため八方金策に奔走したが不首尾で心配中、某が立候補を中止したと聞き金策を中止した、その後四月始に至り山木貞美と〇〇〇〇が赤沼宅に來り金策しなかつたことを怒りたる爲め赤沼は山木宅にわびに行つたが聽き容れず、四月末赤沼は恐々澁谷天行會に行くと、會員數名赤沼を取卷き日本刀を突きつけ脅迫し、一萬圓の約束手形を書かせ、現金にし、やつと事件は治まつたが更に七月末三回に亘り二千餘圓を捲き上げられたこと判明した。一味中山本、中澤及びその昔早大野球團監督として虎將野次將軍の名を留つた吉岡信敬氏も同日午前六時頃關係者として警視廳に引致、嚴重取調べられてゐる

鋭い大膽なる青年 頭山秀三の性質

【東京電話】頭山秀三（三〇）は翁の三男であり、非常な秀才で、起臥總て翁の面影を髣髴し、青年志士の風貌がある、中學卒業後早大に入り中途退學、其の後柴田德次郎氏の經營する國士館にあつて柴田氏の薫陶を受けてゐた、膽力あり頭の鋭い青年に似合はず大胆な力を有し、翁の令息に相應しいとの評判だつた、從つて氏は他の三人の恐喝には關係せず、秀三に關する限りもつと深刻な思想方面の犯罪と見られてゐる

他に大事件あるか 頭山邸だけに注視

【東京電話】頭山翁は國士として遇せられ右翼の總帥であり、當局でも一日も二日も遲き、誠に金城湯池の感あつたが、而も今度は斷乎としてその經營する[illegible]に手入れしたことについては、相手が頭山といふので世上に一大センセーションを與へた感あり、單に恐喝事件ではあるまじく、他に當局の目指してゐる何等か大事件が潜在してゐるのではないかと見られてゐる

獨立青年社 家宅搜査

【東京電話】警視廳特高課は五日午前六時澁谷の下宿屋[illegible]内に本部を有する[illegible]獨立青年社を襲ひ、同社から岡田利平（二七）千葉勝男（二五）の兩名を檢擧家宅搜索の結果、爆彈數個、ピストル二挺、實彈十數發を押收した、[illegible]の一黨は五・一五事件の[illegible]〇〇〇〇は目下行方を晦ましてゐるので追跡中、右は[illegible]により發覺せるものであると目される獨立青年社で爆彈、ピストルのほか火藥一貫匁、某大官に宛てた斬奸狀一通が發見され押收された

竹三姐さん引退

新勢の竹三姐、松本多喜榮は今回花柳界を引退することになり之が挨拶のため本社を訪れた

專門校卓球大會

第六回全鮮大學專門學校卓球大會を六日午前九時より鐘路和信百貨店四階ホールに於て擧行する

斬奸狀

【東京電話】大官[illegible]宛の斬奸狀[illegible]

京城驛で トランク盜まる
被害者は釜山の人

五日午後九時二十分京城驛二等待合室に於て釜山府本町以下不詳鄭彦弘氏が現金百圓衣類一組新調の洋服一着を入れた大型トランクを携帶して一、二等待合室で休憩中、賣店に切符を買ふべく五分ばかり席をあけ戻つてみると大型トランクが姿を消してゐるので驚き直に派出所に訴へ出た本町署で犯人嚴探中

醫家には サントニン 家庭には セメン 又は セメン圓
SANTONINUM・P.J.N. 蛔蟲驅除 サントニン 强力原藥 日本藥局方
蛔蟲驅除は 身の爲、國の爲
世界の驅蟲學者及び臨床醫家は最も確實な蛔蟲驅除藥として等しくサントニンを推奬して居ります。古來賞用の蟲下藥「セメン」又は「セメン圓」は此のサントニンを配藥し、其藥物學的效果に於て斷然他の驅除藥の追隨を許さず、每年三千萬の本邦兒童と成人とを恐るべき蛔蟲病から救つて居ります。每月僅少の費用で本劑を服用すれば、恐るべき蛔蟲の障害を免かれ、健康と精力を倍加し長壽を保つ事が出來ます。
全國各藥店にあります

女のはらに 卵巢 カタマリや水たまり御困りの方 [illegible] 森本秀子

修繕は安くてうまい 竹内時計店 南大門通三 電本四二一二番

巡查 内地及植民地の巡查部長試驗[illegible] 日本警務學會 東京巣鴨二ノ三五

最高級膳寫版 特許三聯版 特許第一版 何レモ新ニ特許ヲ得タル原紙枠一齊締付裝置アリ 東京市日本橋區檜町三丁目 第一膳寫堂

冷えがポカく温まり 精力旺盛となる 完全無臭にんにく劑 オセロ （全國有名藥店に有り）
にんにくの臭氣を唯一の秘法で完全に抑壓消臭し更に强壯藥の配合によつて無臭オセロを創製し而かも其の藥效はにんにく强壯劑第一とされて居ります。[illegible]

皮膚科 泌尿科 花柳病科 婦人科 黄金町三丁目 宇野醫院 宇野宗一 電本一八九〇

信仰と修養 賀川豊彦著『神に就ての瞑想』同『十字架に就ての瞑想』同『キリストに就ての瞑想』[illegible] 京城新生會

解雇廣告 元本社外交員 根本德則 右不都合の行爲有之今般解雇致候依つて以後本社に關係無之候 昭和七年十一月一日 東京市本郷區根津宮永町三七 東京應用製藥合資會社

京日案内 求人 貸家 玉突 貸家 店員 外務 貸間 外務 恩給 大學 空間
特別案内 外務社員招聘 蓬萊生命
產婦人科 入院隨意 芦刈醫院 漢江通 電話龍山一〇九番

青春哀歌 (41)

群司次郎正 作
野崎支三 畫

壓迫 (六)

夜だつた。風のない、重苦しい夜だつた。

澄子は素足に欣哉の許へ急いだ。やつと欣哉のゐる家の下まで來て、窓を見上げると、その小さな窓には誰がかゝつて、柔かな明りがさしてゐた。澄子はホットしてその下まで歩み寄つた。幸ひ、玄關の雨戸も三尺ばかり開放してあつた。そをつと風のやうに體を入れると、そのまゝ、玄關の間に上つた。そして、次の間の襖を急いで開けて見たが、誰もゐなかつた。

『あら!』と、彼女は驚いて呟いた。だが、種々の書籍の散らかつた机の上には、電燈が點つたまゝで、暫くして玄關をはいつて來る氣配がした。

『やつ! 澄子さん!』

思ひがけなく、自分の部屋に彼女を見附けると、欣哉は飛び立つやうにして云つた。

『吃驚なすつて?』

澄子は嬉しさうに眸を輝かしながら、

『でも、何處へ行つてゐらつしやつたの?』

『なあに、便所に――』と、欣哉が云ひかけた時、澄子は網一の言葉が思ひ出されて、笑はずにはゐられなかつた。

『どうして笑ふんです?』

と、彼は訝しさうに彼女を見守ると思ひましてきいてみましたのよ。すると、貴方は病院から歸つて來たが、今、二階にゐるか、それとも便所にゐるか、保證できないつておつしやるんですもの――それにお兄樣の言葉通り、貴方が便所にゐらつしやつたものですから、ついお兄樣の言葉を思ひ出して』

『ははは。いや! 小村君の言葉には恐縮しましたね』

だが、笑つてしまつた後で、彼女の胸一ぱいにある悲しい出來事を云ひ出すのも、なんだか話の調子がそぐはないので、彼女は長い間默つてゐた。

『ねえ、欣哉さん。一體、何時頃上京なさるお心算?』

と、彼女は遠廻しに話し初めた。

『いつ頃つて、なるべく早い方がいゝと思つてゐますがね。どうせ、上京と定まれば、毎月からして氣まづい思ひをして、止まつてゐる必要もなし、貴方の御都合がいゝやうでしたら、僕はいつだつて發ちますよ』

『私も、早い方がいゝんですわ。今夜にでも立ちたい位ですの』

『然し、今夜と云ふ譯にも行きませんね。――貴女早い方がいゝんですね?』

『えゝ。欣哉さん――私、もう勘當されてしまひましたの』から云つてしまうと、急に悲みがこみ上げて來たので、澄子は默りこくつてしまつた。

『なんですつて? 勘當ですつて?』

と、欣哉は慌てゝ訊き返した。

將棋新手合 (一)

於東京市日本橋區蠣殻町二ノ六 將棋大成會

(駒は四八銀迄の局面)

平手 先 ▲六段 山北照二郎(東京)
△六段 飯塚勘一郎(東京)

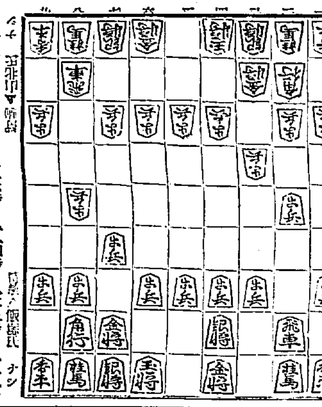

持駒 △ナシ ▲ナシ

△七六歩 ▲三四歩 △二六歩 ▲八四歩 △二五歩 ▲八五歩
△七八金 ▲三二金 △六九玉 ▲四一玉 △四八銀 ▲八六歩
△同 歩 ▲同 飛 △八七歩 ▲八二飛 △五六歩 ▲五四歩

滞呂木七段講評

(先手)飛車先の歩を換へず、六九玉とよるのは飛車の位置を極めない方針と敵の横歩取りに備へ模樣を觀ふ策戰である

(後手)四一玉とよるのも、先手と同意味で至當である

(先手)四八銀上りは、最初の策戰を續行したのであるが、茲は普通に二四歩、同歩、同飛、二三歩、二六飛と指す處である

(後手)八六歩と突いて、飛車先の歩を切るのは當然の捌きである

(後手)五四歩と突いて五筋の位を保つのは順當である茲で先手が二五角成同銀五三角と打つて成角を造る方針を採つても差支ないのである

映畫ファンへのレポート (四)

一記者

東亞キネマの代行會社、東活は東亞キネマが再出するんだから營業權を返してくれと云はれてゐたんですが、瀕死の東亞を代行營業によつて相當損もしてるので、ナカナカオイソレと返さんので、いろいろと揉めてゐたが、最近役員がどうやらこれを引受け兩個の會社として經營、經營するらしいです。實際は東商の一部と云へますから、東活でもオトナシク引退しカイサン!と叫んだので興持院の男女俳優その他撮影所員の去就がモンダイになつてゐます

×

ところがキネマ俳優諸君が今度一種のフリーランサー協會ともいふべき『映畫製作技藝者短期自由契約代行部(KSS)』なるものを設立したので早速これに獨立俳優連二百餘名が加入したので一方では俳優アッテイの弊社もあることとて何とかケリがつくらしいのは結構な話です

そこでこのフリーランサー協會ナルモノは以前に藤原與吉なんぞが中心になつて、そうたる顔ぶれの俳優諸氏などが並べて努力したことがあるんで何時か立消えになつてゐた、といふのが、スターの需要といふものが一體日本の會社にはない。有名なのはスタヂオ南國に拘へて仕舞う、二三流の俳優でも遊んではゐられないから、いつから何へ入社するものはしてしまう

×

俳優といふものがこの遊んでゐる間の生活問題については實際において有機的な團體を持ち得ないのが致命的な缺陷の一原因であつたのだがKSSが映畫界に於る歴史と及びその實力需用の全機能を以つて進んでフリーランサー制度を撮影所組織内に浸透せしめるやうになつてゆくとしたら俳優の雇傭上の缺陷なども緩和することが出來るものとして期待出來る。進んである程度の生活問題まで保證し得ないとしても、可及的失業期間を短縮しうることは同社にして始めて出來ること〻思へます。斯くして漸く我國にも自由契約の必要時代が來つゝあるわけです

花菱會

六日秋季大會 京城俱樂部で

京城花菱會では來る六日午前九時より南米倉町京城俱樂部に於て秋季大會を開催すると

素謠=合浦、養老、蟬丸、六浦、善知鳥、三輪、草紙洗小町、千手、小督、蟬丸、天鼓、紅葉狩 獨吟=八島、要上、紋上、鉢木、未定のもの三名 仕舞=來賓=朝政、三井寺=八島、網丸、羅政、笠の段 雲雀山、花筐、菊慈童 藤戸=松蟲、紅葉狩

東京劇界便り

十一月の明治座は一月初日にて久々出演の早川雪洲に他、伊志井、梅田、菊坂、村田(正)等の新派中堅幹部、女優としては律子、日出子、みね子等に瀬田から岡田嘉子が加わり、更に新派の納子、田之助、しうか、源十郎其他が合同する珍らしい陣容で、狂言の第一は鈴木泉三郎氏の遺された名作『谷底』一幕で、斷ち難き愛慾の爭ひに谷底へ身を投じて行く若い二人の女の悲劇、柳の與枝鶴師小島利三郎、律子のその頃年代、みね子の紀三郎仲入淺子、しうかの紀三郎の弟英四郎等の配役・長唄は數馬英一氏擔當。第二は眞山青果氏の傑作悲壯劇『空閑少佐』五幕で鈴木氏享樂舞臺監督。滿洲上海事件の最後を飾つた悲話に大和魂の犠牲と散つた少佐を描いて完璧の名作である。空閑少佐は納士、出雲重曹を重之助、廿瀨と濱上等兵をしうか、宮城少佐を源十郎大將大尉を柳小山大尉を伊志井下村少佐を雪洲が夫々力演する。第三は伊藤鏡治郎作『明烏後正夢』で折柄には東京の劇界へ初出演の富士松吾太夫が出勤して妙技を示し、納子、田之助、律子等が活躍する。第四は長田秀雄氏作戯曲『天晴れウオング』四幕九場で雪洲が歸朝第一回出演に非常な好評を博した『天晴れウオング』の後篇で支那と米國に舞臺を取つた規模の雄大な活劇の本格的メロドラマである。ウオングは雪洲で、その愛人ファンエイを岡田嘉子が勤め、その他新派男女優が悉く出演し賑かな舞臺を現出する。舞臺裝置は伊藤熹朔氏

讀者欄

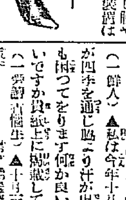

▲十月三十日朝の讀者欄の二十才の婦人前中浦代美さんに伺ひ貴女のかたのこりを治して差上げ度いと存じまして京町を御尋ねしたが御住所が不明で引き返しました午後六時から七時迄は宅に居りますから御都合がよろしくば御來訪を願へれば幸いですが御住所が判明れば當方から御尋ねしても差支へありません治療は無料です(櫻井町一ノ一宮士美容院内佐藤)▲肩のコリに御困りの女性Tさんライフソルトを湯上りに十分間程揉込んで御寢みなさい直ぐに治ります金澤商のコリない樣にする事も出來ます龍山一三六三に電話をお掛け下さい料金も何んにもいりません親切に療法を委しく御知らせ致します(H生)▲私は夫に死別して子供大ぜい連れてこまつて居ります御同情ある方に生後五十日の男子をもらつて下さる方ありませんでせうか(京城府井町三番地深川りう)▲大學病院の先生ですらテクシーだのに當局の先生は朝晩自動車で送り迎へは時節柄チト考物過ぎるよ官費濫用もこゝまで行くと極端だそれよりも折角香々のために出してくれる自動車なら少しは便利にして貰へぬだらうか十時ごろから零時半ごろまでちやねえぞれも故障が多くてねえ院長さんのご一考を願ふ(患者代表)▲十月廿日城大病院入口坂の處でハンドバッグを拾ひましたから門衛に屆けて置きましたお分りにならなかつたら左記へお電話を(飛木局二四二〇鈴木)▲京城府の今回の計畫たる觀覽診療所設立は貧困者の爲めにはよく言の如く眞に府民の爲めにはよく計畫で是非實現して欲しいと思ひます然るに議員内に反對する者があるとの事を聞きますが事實でせうか、果して其やうな議員があるとすれば次回の選擧には代表を辭さぬ事にしましようよ(一愛生)▲十月三十日朝刊所載の觀覽診療所設置反對論は一、二、三、四共一も取り上げて論ずべきものがないかゝる無價値な議論を以つて大なる社會問題であり人道の問題である大切なる問題に反對する議員は一體どうかしてゐるのではあるまいか我々はかゝる議員の常識を疑ふものである反對議員諸君何卒堂々と所信を發表して我等を首肯せしめよ但それは不可能でせう(一職人)▲私は今年十八歳ですが四年を通じ脇より汗が出でとても困つてをります何か良い藥はないですか貴紙上に掲載して下さい(一愛讀者個生)▲十月三十日夕刊子なく淋しい夫婦者樣生後四ヶ月の男子を上げたいと思ひます(黃金町三ノ二二〇奉正社内)▲同町人の住所お尋ね[illegible]幼名富澤たき子さん郷里から線香が來てゐます是非面會いたしたいと存じます御住所お知らせ下さい(無名)▲廿七日の京日讀者欄に三坂通り一〇九淋しき夫婦者子供預かりたしとか御當人から見れば京城府民には耳目はないと思ふのか我が子でさへあの通り評が要見を預けるものか預けたら父娘の御厄介だいかに愛護の爲め目が見えないからとてあのイヂメ方は言語に絶する仕打だ、暇以上だ、七ツ八ツの子供がなんで不良だ魔其がむちに堪へ兼ねて家出するのだ二十二月の嚴寒[illegible]事で名譽回復とでも思ふのか[illegible]は不要香今の内鬼ヶ島へでも遁げたらどうです(近所生)

ラヂオ 十一月六日(日)

午前一一時五九分 正午の時報
午後〇時〇五分 氣象通報
同〇時三〇分 ニュース

通俗音樂の午後 (A)

同〇時五〇分 マンドリン合奏
一、アンダルシヤ:フイリオリーニ作曲
二、ナポリの想ひ出:ガルガーノ作曲
三、アラビヤの行列:パルヴアス作曲
四、わがアルハンブラよ:ガルシヤ作曲
五、夢のタンゴ:コレッタ編曲
大森マンドリン・オーケストラ 指揮 影山恒虎

同一時二〇分 木琴獨奏
一、ポルカ『闇の花』アンドリール作曲
二、金婚式…マリー作曲
三、行進曲『スキー』…小森宗太郎作曲
四、旅愁…小森宗太郎作曲
五、觀兵式の歸途…デゾールム作曲
小森宗太郎 ピアノ伴奏 岡部昌次郎

同一時三五分 獨唱
一、管絃樂 京城行進曲 中山晋平作曲 飯田信夫編曲
二、獨唱(イ)あの尾根越えて 西條八十作詞 中山晋平作曲 (ロ)神の小島 岩間純作詞 ビクター文藝部作曲
三、管絃樂 仇なさけ 佐々木俊一編曲
四、獨唱(イ)秋の貽唄 (ロ)戀に泣く 西條八十作詞 佐々木俊一作曲
伴奏 日本ビクター管絃樂團 指揮 村越國保 臨田正夫

同一時五〇分 運動競技(A) 六大學野球リーグ戰試合状況
同五時四五分 當夜のプログラム發表
同六時〇分 童話劇(B) 子供の日の日記から(テキスト一二・一三ページ) 演出 虹の會
同六時三〇分 テノール獨唱
一、歌劇『ドンジヤン』:モウアルト作曲
二、朝鮮の唄:樋築浩作曲
三、オー・スザンナ:アメリカ民謠
四、野ばら:山田耕作々曲
五、酒造の歌:成田爲三作曲
六、オー・我が戀:伊太利民謠
獨唱 藤森浩 ピアノ伴奏 J・L・ブーツ
同七時〇分 ニュース、翌日のプログラム發表
午後七時三〇分 映畫主題歌(B)
一、クユーバの戀歌 二、自由を我等に 三、シッパタローの唄 四、君と一時 五、ブレチヤンの船唄
獨唱 上野勝教 同 高峰妙子 合唱 ノベルティ・グッドマン合唱團
伴奏 ブリユー・バード・オーケストラ
同七時五〇分 放送劇(B) 浪花座より中繼 秋晴れ 館直志作
配役 夜店の植木商人西島文吉 曾我廼家十吾 文吉の女房おみね 澁谷天外 同友人土井忠助 山田隆也 其の妻多榮子 東愛子 娘雛の世話かず子 橘郁代 叔父木内鐵一郎 曾我廼家大磯 文吉の友人德村 曾我廼家五郎蝶 喫茶店主人古川信助 小織桂一郎 女房お久 浪花千榮子 警官配達夫 森田藏雄

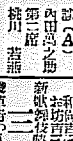

同八時五〇分 講談(A) 内田嘉之助 第二席 桃川若燕
同九時三〇分 時報 引續き 氣象通報

演藝案內

東亞俱樂部 電本二六二七
五日封切 御好評 御入場料 大人廿錢 小學生十錢
東活時代劇傑作 紙屑劍法 珍奇珍! 珍無類! 續々爆笑の洪水! 大ナンセンス珍時代劇!
パテー社超特作 チヤールス・レイ氏監督 冒險・猛獸 濁流渦巻く
情熱の波止場 竹内俊一監督 共演

京城演藝館 電本一五一四
十一月一日より 東西合併新派浪曲界の總攬 雲井一聲、菊一文字 合同大一座
石童丸 雲井一太郎 / 力士 吉田久春 / 諸天吉松 都亭三文數 / 赤垣源藏 菊山一喜字 / 相馬大作 京山一喜一 / 雲井一聲
午後五時三十分開演 先着名樣限り正宗贈呈

浪花館 電本二一二〇
十一月五六日兩日夕開演 秋季淨瑠璃大會 梅香會

京龍館 電龍三一
東 五日より三日間 線の地平 小學生十錢

三人吉三

朝日座 電本二三三八
本町五丁目 十一月四日より 女捨丸 大一座
入場料 特等一金三十錢 壹等一金二十錢 貳等一金二十錢 小人一金十錢

山岳の俠勇

中央館 電本三〇一四
マキノ 戰雲三日月黨 ラヴ・パレード

喜樂館 電本五九七
十一月三日封切 薩摩飛脚

大正館 電本八七二
十一月二日より 東洋の武俠團 地獄の眼鏡 娘の好きな 情人 スーキー

英數國漢地歷 ノーシン 明快

仁川出帆豫定

航路	船名	日
●小阪神	大東丸	十一月二日
●關門、尾ノ道、阪神	東丸	十一月二日
●名古屋、清水、京濱	咸鏡丸	十一月三日
●阪神	百福丸	十一月三日
●阪神	漢江丸	十一月四日
●關門	北洋丸	十一月四日
●尾ノ道、阪神	阪海丸	十一月五日
●阪神	古城丸	十一月六日
●名古屋、京濱	正生丸	十一月六日
●名古屋、大阪、清水、京濱	新丸	十一月六日
●阪神	四川丸	十一月七日
●尾ノ道、阪神	玉丸	十一月八日
●吉、伊勢以東、京濱	順吉丸	十一月八日
●阪神、名古屋、京濱	東洋丸	十一月九日
●阪神	天長丸	十一月十日

鮮航同盟會 仁川支店
仁川海岸町二丁目二番地 電話長八六七番

今日は
ライオン齒磨
デ習慣一
良習慣

求めよ健康
健康は一日にして成らず。
良習慣を作つて
一日一日と健康への
努力を續けられよ。

守れ良習慣
ムシ齒は夜出來るから
寢る前にも齒を磨く。
ムシ齒に特になり易い
子供の時から齒を磨く。
時折、齒科醫師を訪うて
齒の診察を受ける。
齒の爲めによい食物を選ぶ(新鮮な野菜 海藻類 卵・穀等々)

齒の爲に一番よい ライオン齒磨

東京・大阪・名古屋 ライオン齒磨本舖 株式會社 小林商店

A302―7.11